



STIFTUNG ABENDROT GESCHÄFTSBERICHT 2014



Die Stiftung Abendrot versichert über 10 000 Personen und richtet Leistungen an über 1000 Versicherte aus. Doch wer bearbeitet all die Lohnmeldungen, Ein- und Austritte? Wer klärt Leistungsfälle ab und löst Rentenleistungen aus? Wer sorgt sich um die Geldanlagen und wer schaut, dass die Kasse stimmt? In diesem Geschäftsbericht porträtieren wir Personen, welche am Puls der Stiftung sind.

Titelbild: Trotz der Hitzewelle anfangs Juli sind die Mitarbeiterinnen und Mitarbeiter der Abendrot-Geschäftsstelle voll motiviert für ihre Kunden da.

La Fondation Abendrot assure plus de 10 000 personnes et verse des prestations à plus de 1000 assurés. Mais qui se charge de traiter toutes ces déclarations salariales, les entrées et les sorties? Qui s'occupe des cas de prestations et déclenche les versements de rentes? Qui se penche sur les investissements et qui vérifie que les comptes sont équilibrés? Dans ce rapport de gestion, nous vous présentons les personnes qui font vivre la Fondation.

Photo de couverture: Malgré la canicule au début et au milieu du mois de juillet, tous les membres du service administratif se consacrent avec ardeur à leurs clients.

Stiftung Abendrot
Die nachhaltige Pensionskasse
Güterstrasse 133
4002 Basel
Telefon 061 269 90 20
Fax 061 269 90 29
stiftung@abendrot.ch
www.abendrot.ch

Inhaltsverzeichnis

Einleitung	4
Introduction	5
Geschäftsbericht 2014	6
Die Stiftung Abendrot im Jahr 2014	6
Tätigkeit der Organe	8
Versicherungsleistungen der Stiftung Abendrot	13
Wohneigentumsförderung und Ehescheidung	14
Informationsarbeit	14
Mitbestimmung der Versicherten	14
Durchführung	15
Ausblick	15
Jahresabschluss 2014	17
Definitionen zum besseren Verständnis	19
Rapport de gestion 2014	20
Comptes annuels 2014	29
Bilanz und Betriebsrechnung 2014	32
Bilanz per 31. Dezember 2014	32
Betriebsrechnung 2014	34
Anhang zur Jahresrechnung 2014	36
Bericht der Kontrollstelle	49
Organe der Stiftung	51

2014 auf einen Blick

Die Stiftung Abendrot ist im vergangenen Jahr wieder gewachsen. Die Zahl der Versicherten erhöhte sich auf 10 475, die Zahl der angeschlossenen Arbeitgebenden auf 1248. Ende 2014 verwaltete die Stiftung Abendrot ein Vermögen von 1,358 Mia. CHF gegenüber 1,227 Mia. CHF Ende 2013. Die Performance betrug 4,53%, der Deckungsgrad stieg auf 110,1%.

	31.12.2014	31.12.2013	Zunahme Croissance
Anzahl Versicherte Nombre d'assurés	10 475	10 009	+4,6%
Angeschlossene Betriebe Entreprises affiliées	1248	1216	+2,6%
Prämien (in Mio. CHF) Primes (en mio CHF)	77,2	72,3	+6,7%
Bilanzsumme (in Mio. CHF) Bilan total (en mio CHF)	1358	1227	+10,7%
Deckungsgrad Taux de couverture	110,1%	108,4%	
Performance Performance	4,54%	5,55%	
Versicherte Frauen Femmes assurées	6156	5999	
Versicherte Männer Hommes assurés	4319	4010	
Rentenbeziehende Personen Bénéficiaires de rentes	1079	930	+16,0%

Einleitung



2014 – Jahr der Konsolidierung

Das vergangene Jahr brachte der Stiftung Abendrot wiederum ein leichtes Wachstum. Damit setzte sich auch im vergangenen Jahr das vom Stiftungsrat erwünschte, kontinuierliche Wachstum der Stiftung Abendrot fort.

Es wäre durchaus möglich gewesen, das Wachstum der Stiftung zu beschleunigen. Immer wieder suchen Arbeitgeber neue Vorsorgelösungen; einzelne Pensionskassen beenden ihre Tätigkeit und suchen Anschluss an grössere Vorsorgeeinrichtungen. Gerne prüft die Stiftung Abendrot solche Übernahmen. Wären diese Übernahmen jedoch mit Zugeständnissen bezüglich der zu übertragenden Deckungskapitalien verbunden, namentlich für rentenbeziehende Personen, oder mit Zugeständnissen bei der Höhe der Risikobeiträge, dann ist der Stiftungsrat nicht gewillt, entsprechende Zugeständnisse zu machen. Übernahmen müssen sauber finanziert sein. Ein Wachstum aufgrund von Dumpingpreisen ist nicht nachhaltig und geht letztlich zulasten der treuen, aktiven Versicherten.

Auf Anfang 2014 hat der Stiftungsrat ein neues Leistungsreglement in Kraft gesetzt. Dieses ersetzt das alte, unübersichtlich gewordene Reglement. In einzelnen Punkten sind die Bestimmungen besser formuliert worden, in anderen wurde der fortschreitenden Gesetzgebung und Rechtsprechung Rechnung getragen. Die Arbeit mit dem neuen Reglement ist problemlos.

Anlagemässig schnitt die Stiftung Abendrot im vergangenen Jahr durchschnittlich ab. Erfreulicherweise erhöhte sich der Deckungsgrad nochmals und lag per Ende 2014 bei gut 110 Prozent. Damit sind die notwendigen Wertschwankungsreserven vollständig geöffnet und die Stiftung Abendrot weist in Bezug auf ihre konservative Anlagestrategie eine hohe Risikofähigkeit auf.

Das vergangene Jahr stand im Zeichen einer Neustrukturierung, welche aufgrund der neuen, stetig steigenden Herausforderungen an die Durchführung der beruflichen Vorsorge notwendig wurde. Der Anlageausschuss wird ab 2015 aufgeteilt in die Bereiche Immobilien und Wertschriften. In beiden Bereichen ergänzen bestens qualifizierte externe Experten die Mitglieder des Stiftungsrates, womit die Qualität und die Professionalität gesteigert werden. Die Delegiertenversammlung 2014 wählte die Mitglieder des Stiftungsrates für eine neue, dreijährige Amtsperiode. Nicht mehr zur Wahl angetreten ist Eva Zumbrunn. Ihre Tätigkeit im Stiftungsrat seit der Gründung 1985 wurde bestens verdankt.

Für die neue Amtsperiode hat sich der Stiftungsrat neu konstituiert. Im Zeichen einer Verjüngung übernehme ich nunmehr das Präsidium der Stiftung Abendrot. Meinem Vorgänger, Werner Hartmann, danke ich für die grosse Arbeit, die er während seiner Tätigkeit als Präsident geleistet hat. Dieser Dank geht auch an alle anderen Mitglieder des Stiftungsrates sowie an die Mitarbeitenden der Verwaltungsstelle.

Simone Emmel, Präsidentin des Stiftungsrates

Introduction

2014 – l'année de la consolidation

L'année écoulée a apporté une nouvelle fois une légère croissance à la Fondation Abendrot. La croissance régulière d'Abendrot souhaitée par le Conseil de Fondation s'est ainsi également poursuivie au cours du dernier exercice.

Il aurait été tout à fait possible d'accélérer encore la croissance de la Fondation. Il y a toujours des employeurs en quête de nouvelles solutions de prévoyance, ou des caisses de pensions qui mettent fin à leurs activités et cherchent à rejoindre des institutions de prévoyance de plus grande taille. La Fondation Abendrot examine toujours volontiers ces possibilités de reprise. Mais lorsque ces reprises impliquent des concessions sur les capitaux de couverture à transférer, à savoir pour les personnes bénéficiaires de rentes, ou des concessions sur le montant des primes de risque, le Conseil de Fondation n'est pas disposé à s'y plier. Les reprises doivent être financées correctement. Une croissance obtenue par des prix au rabais n'est pas durable et finit par se faire au détriment des assurés actifs affiliés depuis longtemps.

Le Conseil de Fondation a promulgué un nouveau règlement des prestations début 2014. Il remplace l'ancien règlement qui était devenu confus. Des dispositions ont été mieux formulées sur certains points, d'autres ont été adaptées à l'évolution de la législation et à la jurisprudence. L'utilisation du nouveau règlement est ainsi simplifiée.

Sur le plan des investissements, la Fondation Abendrot a obtenu l'année passée des résultats dans la moyenne. Elle s'est réjouie d'une nouvelle hausse du taux de couverture, qui se situait fin 2014 à au moins 110%. Les réserves pour fluctuation des cours requises sont ainsi entièrement constituées, et la Fondation Abendrot présente une capacité de risque élevée grâce à sa stratégie d'investissement conservatrice.

L'exercice écoulé était placé sous le signe d'une restructuration rendue nécessaire par les défis sans cesse renouvelés, et en progression constante, qui sont posés à la réalisation concrète de la prévoyance professionnelle. La commission d'investissement est subdivisée depuis 2015 dans les domaines Immobiliers et Titres. Dans chacun de ces domaines, la présence d'experts très qualifiés complète celle des membres du Conseil de Fondation, ce qui accroît la qualité et le professionnalisme du travail. L'Assemblée des Délégués 2014 a élu les membres du Conseil de Fondation pour un nouveau mandat de trois ans. Eva Zumbrunn ne s'est plus représentée. Il a été abondamment rendu hommage à son travail au sein du Conseil de Fondation depuis sa constitution en 1985.

Pour son nouveau mandat, le Conseil de Fondation s'est doté d'une nouvelle formation. Conformément à la démarche de rajeunissement, j'ai désormais le plaisir de présider la Fondation Abendrot. Je remercie mon prédécesseur, Werner Hartmann, pour le travail considérable qu'il a accompli pendant l'exercice de ses fonctions de président. Mes remerciements vont également à tous les autres membres du Conseil de Fondation ainsi qu'aux collaborateurs de l'administration.

Simone Emmel, présidente du Conseil de Fondation

GESCHÄFTSBERICHT 2014

Die Stiftung Abendrot im Jahr 2014

Im 30. Geschäftsjahr ist die Vorsorgeeinrichtung wie in den Vorjahren wiederum gewachsen. Die Zahl der Versicherten ist von 10 009 auf 10 475 (+4,6%; davon Frauen: 6156, Männer: 4319) angestiegen. Damit sind wir eine der wenigen Vorsorgeeinrichtungen, der mehr Frauen als Männer angehören. Die Zahl der angeschlossenen Arbeitgebenden erhöhte sich leicht von 1216 auf 1248 (+2,6%).

76 Anschlussverträge mit Arbeitgebenden wurden beendet (2013: 30). Die Gründe dafür waren die Einstellung der Geschäftsaktivitäten resp. der Wegfall von Angestellten (45) oder der Wechsel zu einer anderen Vorsorgeeinrichtung (31). Erfreulicherweise musste kein Anschlussvertrag infolge Zahlungsausständen oder Konkurs des Arbeitgebers beendet werden.

Zahl der Versicherten, der angeschlossenen Arbeitgebenden und der Rentner/-innen

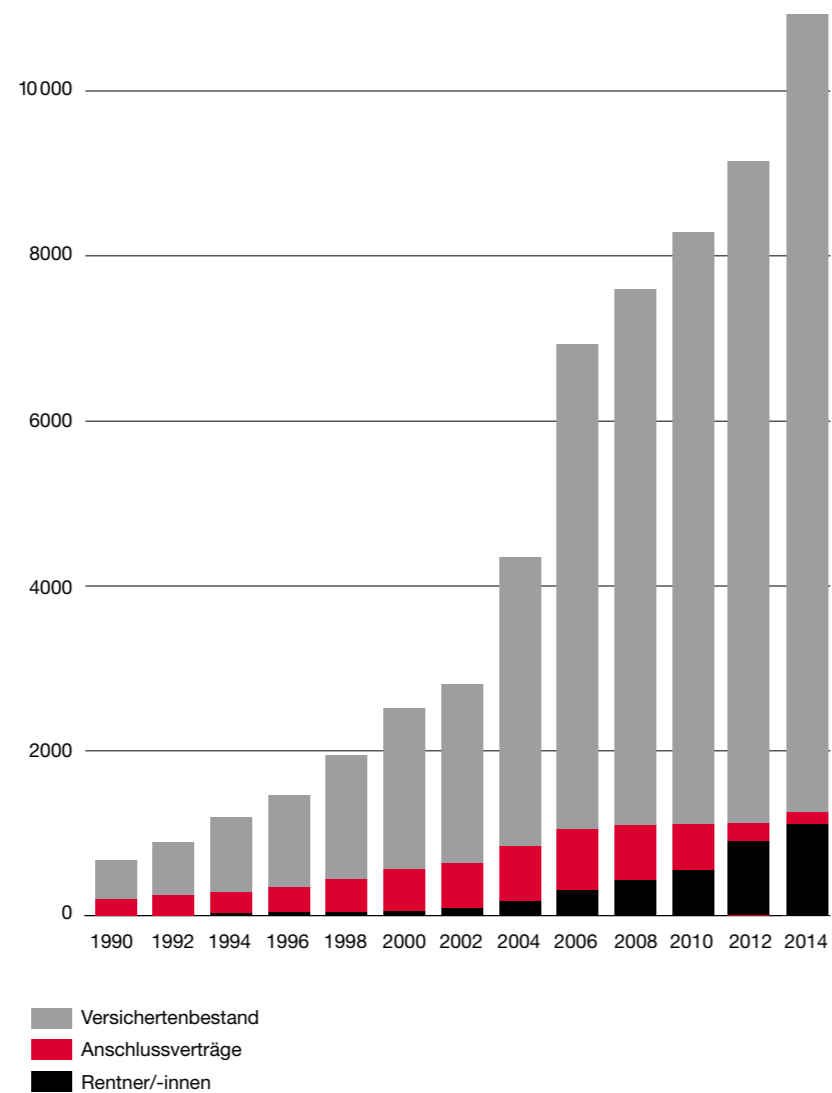

Altersstruktur der Aktivversicherten

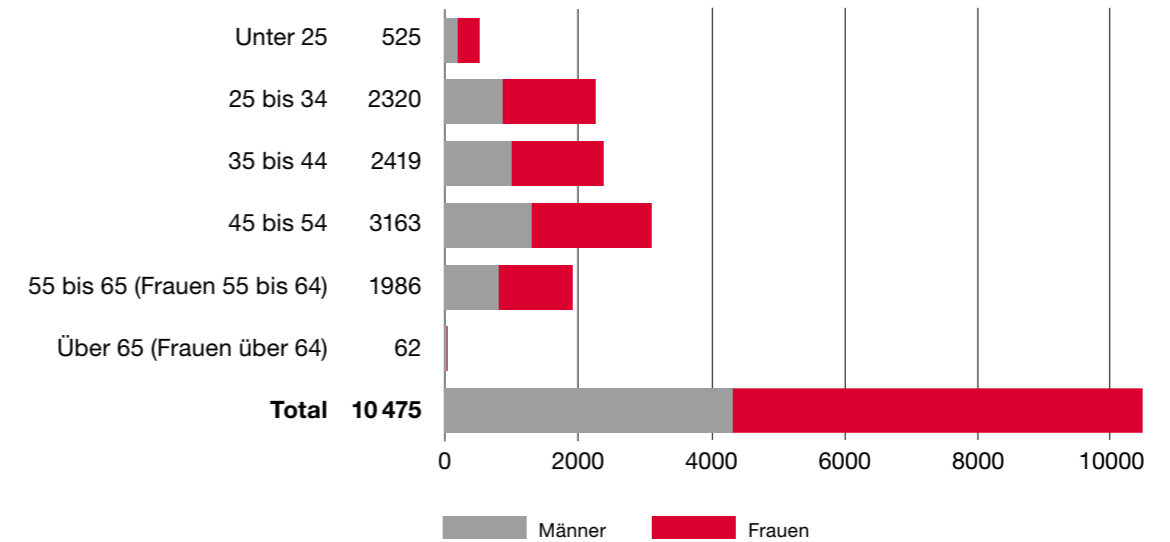

Geografische Verbreitung der angeschlossenen Arbeitgebenden

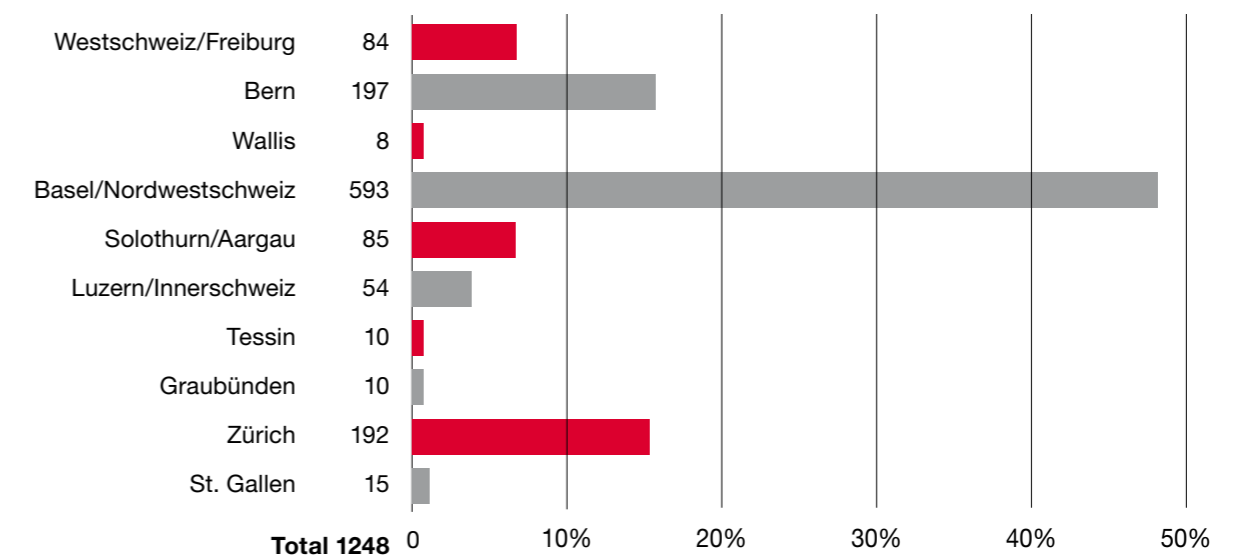

Geografisch bildet die Nordwestschweiz den Schwerpunkt der Geschäftstätigkeit der Stiftung Abendrot. Mit den Regionen Bern und Zürich bestehen zwei weitere Schwerpunkte.

Tätigkeit der Organe

Die Delegiertenversammlung ist das Organ der Mitsprache und Mitbestimmung der Versicherten und der angeschlossenen Arbeitgebenden. Gegenüber der Delegiertenversammlung legt der Stiftungsrat Rechenschaft über die Arbeit ab. An der Delegiertenversammlung erfolgt die Wahl der Mitglieder des Stiftungsrates. Oberstes Organ der Stiftung Abendrot ist der paritätisch zusammengesetzte Stiftungsrat. Ihm steht der Anlageausschuss als Fachorgan zur Seite. Der Anlageausschuss, der mit Mitgliedern des Stiftungsrates und ab nächstem Jahr auch mit externen Experten besetzt ist, ist für die Umsetzung der Anlagestrategie und das Anlage-Controlling zuständig. Zusätzlich besteht die Fachgruppe Immobilien, welche die Immobilienevaluation und -bewirtschaftung begleitet.

Die Struktur der Stiftung Abendrot

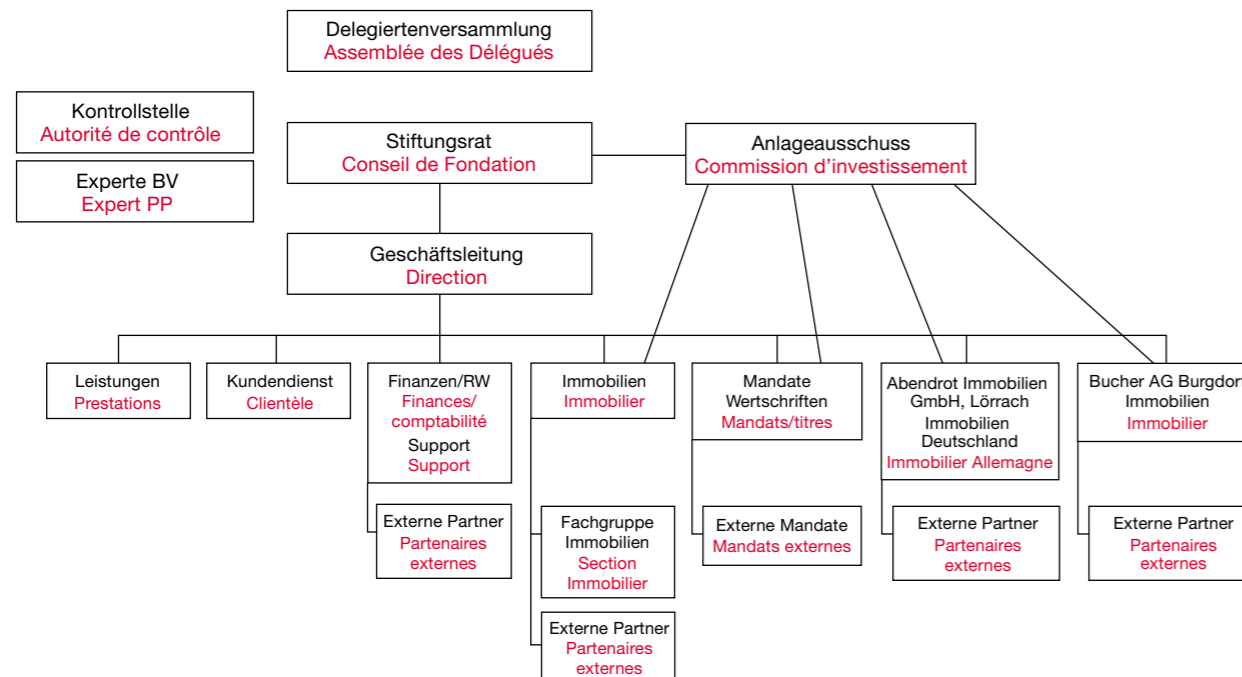

Die Delegiertenversammlung

Die 30. Delegiertenversammlung der Stiftung Abendrot fand am 25. September 2014 im «Scala» Basel statt. Der Verein Scala Basel ist seit dem Jahr 2013 der Stiftung Abendrot angeschlossen. Rund 200 Personen nahmen an der Delegiertenversammlung teil. Neben den statutarischen Geschäften, insbesondere der Präsentation und der Genehmigung des Geschäftsberichts und der Jahresrechnung, erfolgte die Wahl der Mitglieder des Stiftungsrates für eine neue Amtsperiode. Die aus dem Stiftungsrat

zurücktretende Eva Zumbrunn, Gründungsmitglied der Stiftung und Co-Geschäftsführerin, trat nicht mehr zur Wiederwahl an. Ihre Arbeit wurde gewürdigt und mit Applaus verdankt. Der Stiftungsrat setzt sich neu wie folgt zusammen: Als Vertreter/-innen der Arbeitnehmenden wurden Herr Erich Hegglin, Frau Eva Matter, Herr Markus Staub, Frau Katharina Stoll und Frau Martina Suter gewählt, als Vertreter/-innen der Arbeitgebenden Herr Istvan Akos, Frau Simone Emmel, Herr Sandro Furrer, Herr Werner Hartmann und Frau Maria Iannino Gerber.

Der Stiftungsrat

Der Stiftungsrat trägt die Verantwortung für die ordnungsgemässe Durchführung der beruflichen Vorsorge. Er stellt sicher, dass alle Beteiligten, seien es nun die Mitglieder der Organe oder die mit der Verwaltung der Pensionskasse betrauten Personen, die Arbeit gesetzeskonform erfüllen. Er wacht über die Anlagen. In den Sitzungen erfolgt jeweils ein Reporting über den Geschäftsgang. Neue rechtliche, versicherungstechnische oder administrative Herausforderungen werden diskutiert und Lösungen beschlossen. Dies führt manchmal zu Anpassungen von Reglementen, namentlich im Leistungs- und Anlagebereich.

Im letzten Jahr trat der Stiftungsrat zu fünf ordentlichen und einer ausserordentlichen Sitzung zusammen. Zudem wurden verschiedene Beschlüsse auf dem Zirkulationsweg gefasst. Der Stiftungsrat hat sich neben den periodischen Geschäften wie der Diskussion des Jahresabschlusses mit zahlreichen anderen Themen befasst. Als wichtiges Thema stand die Optimierung der Strukturen der Stiftung an, um für die kommenden Herausforderungen besser gewappnet zu sein. Der bestehende Anlageausschuss wird ab 2015 in einen Anlageausschuss Wertschriften und einen Anlageausschuss Immobilien aufgeteilt und mit externen Fachpersonen verstärkt. Gleichzeitig wurde auf Ende 2014 die bisherige Fachgruppe Immobilien aufgelöst, da deren Tätigkeit ab 2015 vom neu gebildeten Anlageausschuss Immobilien wahrgenommen wird.

Stetes Thema in den Sitzungen des Stiftungsrates war weiter die Entwicklung der verschiedenen Liegenschaftsprojekte, welche als stabilisierende Anlagen des Altersguthabens qualifiziert werden und worauf in der Berichterstattung der Tätigkeit der Fachgruppe Immobilien noch näher eingegangen wird. Ferner wurde der weitere Aufbau des Internen Kontrollsystems (IKS) diskutiert, mit welchem Risiken der Vorsorgeeinrichtung identifiziert, überwacht und minimiert werden.

Der Anlageausschuss

Der Anlageausschuss traf sich zu vier ordentlichen und einer ausserordentlichen Sitzung. Zudem wurden verschiedene Beschlüsse auf dem Zirkulationsweg gefasst. Die Sitzungen richteten sich wie in den Vorjahren nach den Quartals- resp. Halbjahresabschlüssen und dienten dazu, die Ergeb-



Hans-Ueli Stauffer – **Mein Engagement bei Abendrot:** Abendrot ist ein Lebenswerk ... Was vor 30 Jahren mit 82 Versicherten begann und heute über 11 000 Versicherte zählt, erfüllt mich mit Stolz. **Meine berufliche Tätigkeit:** Tagein, tagaus befasse ich mich mit der beruflichen Vorsorge. Eine spannende Arbeit mit grossen Herausforderungen. Mein Wissen gebe ich als Lehrbeauftragter an der Universität Basel gerne an den Nachwuchs weiter. **Meine privaten Interessen:** Tolle Reisen ans Ende der Welt erweitern mir den Horizont – und machen mich nachdenklich.

nisse zu diskutieren und gleichzeitig taktische Anlageentscheide zu treffen. Bei den Anlagen wurden die Aktien Schweiz und Ausland übergewichtet, was einen entsprechend positiven Beitrag an die Performance lieferte.

Ende 2014 hielt die Stiftung Abendrot in ihrem Portefeuille direkte Beteiligungen an 40 schweizerischen Firmen (davon werden 35 aktiv bewirtschaftet; die restlichen fünf Beteiligungen sind im Private-Equity-Bereich) und Anteile an einer Anlagestiftung. Im Ausland hielt die Stiftung Abendrot an 61 Firmen Beteiligungen. Sämtliche Anlagen, die aktiv bewirtschaftet werden, entsprechen dem strengen Nachhaltigkeitsraster der Bank J. Safra Sarasin. Für Obligationenanlagen, welche nach den Immobilienanlagen die zweitwichtigste Anlagegruppe darstellen, bestehen zwei Verwaltungsmandate mit den Banken J. Safra Sarasin und Julius Bär. Auch in diesen Obligationenmandaten, welche sich in verschiedene Untermandate gliedern, müssen für die einzelnen Anlagen die Nachhaltigkeitskriterien angewendet werden. Kollektive Anlagen hält die Stiftung Abendrot nur sehr wenige, die meistens aus früheren Stiftungsübernahmen stammten und noch nicht verkauft wurden. Für alle kollektiven Anlagen sind die Verwaltungskosten bekannt, sodass die Stiftung Abendrot keine intransparenten Anlagen führt. Damit ist die Stiftung nicht mit dem Thema der verdeckten Vermögensverwaltungskosten (TER) und der Retrozessionen konfrontiert. Die Liste der Anlagen ist auf der Website der Stiftung Abendrot publiziert.

Die Stiftung Abendrot ist zusammen mit mehreren Dutzend weiteren Pensionskassen Mitglied im Ethos Engagement Pool, der mit börsenkapitalisierten Firmen das Gespräch sucht mit dem Ziel, Aktionärsanliegen zu platzieren und soziale Probleme zu diskutieren. Über Ethos werden ferner auch die Aktionärsrechte der Stiftung Abendrot an Generalversammlungen wahrgenommen. Im Sinne eines Bekenntnisses zum verantwortungsvollen Handeln hat sich die Stiftung an der Trägerin dieser Aktivitäten, der Ethos Services AG, als Aktionärin beteiligt.

Im Weiteren befasste sich der Anlageausschuss mit verschiedenen Liegenschaftsprojekten, seien es nun Evaluationen potenzieller Anlageobjekte oder Renovationen und Weiterentwicklungen bestehender Liegenschaften.



Enza Bögli – **Mein Engagement bei Abendrot:** Seit rund zwei Jahren arbeite ich für die Stiftung Abendrot und bei deren Tochtergesellschaft, der Abendrot Immobilien AG, wo ich als Verwaltungsrätin tätig bin. **Meine berufliche Tätigkeit:** Zu meinen Aufgaben gehören die Verarbeitung von Mutationen, Kundenberatungen, die Maklerbetreuung sowie das Erstellen von grösseren Offerten. In enger Zusammenarbeit mit der Stiftungsratspräsidentin helfe ich Sitzungen vorzubereiten und führe Aufträge des Stiftungsrates aus. **Meine privaten Interessen:** Meine Freizeit verbringe ich vorwiegend mit Lesen. Zudem singe ich für mein Leben gern, wobei die Musikrichtung keine grosse Rolle spielt – Hauptsache, es macht Spass!

Wiederum flossen namhafte Mittel in den wertvermehrenden Unterhalt und Ausbau von Liegenschaften, insbesondere, wie bereits in den Vorjahren, in das 2009 erworbene Lagerplatzareal in Winterthur. Projekte in Root (LU), in Zürich (Binz), Kriens (LU) und in Basel wurden weiterentwickelt, wobei bei diesen Projekten die Stiftung bereits Eigentümerin des Bodens ist. Die Umnutzung von Immobilien in Burgdorf und Wangen bei Olten ist im Gange, gestaltet sich jedoch komplexer als erwartet. Die Entwicklung des Siedlungsareals in Grenzach/Whylen (DE) ist gestoppt worden, um notwendige weitere Abklärungen vorzunehmen und neue Konzepte zu entwickeln.

Einige weitere, aber nicht bedeutende Anlagen erfolgten als grundpfandlich gesicherte Hypothekendarlehen auf schweizerischen Immobilien. Bei der Zinsgestaltung orientiert sich die Stiftung Abendrot an den aktuellen Zinsen der Basler Kantonalbank. Die Anfragen nach Hypothekarkrediten nahmen jedoch leicht ab, da auf dem Markt auch Anbieter mit tieferen Zinssätzen auftreten.

Fachgruppe Immobilien

Die Fachgruppe Immobilien steht der Immobilienabteilung der Stiftung Abendrot als Gremium zur Verfügung und berät und begleitet in Sachen Immobilienanlagen. Die Fachgruppe traf sich zu drei intensiven Sitzungen. In der Abteilung Immobilien wurden auch dieses Jahr diverse Kaufabklärungen für Grundstücks- oder Immobilienkäufe vorgenommen. Insbesondere die Projekte Birsbogen in Dornach, ein Projekt für einen Neubau in Fribourg, das Neubauprojekt Wohnen im Alter in Birsfelden sowie ein Projekt für Wohnen auf dem Erlentmatt-Areal im Baurecht wurden eingehend geprüft. Der Kauf der Wohn- und Geschäftsliegenschaft Gotthelfstrasse 46 in Burgdorf konnte per 1.7.2014 abgeschlossen werden. Auf Ende 2014 wurde die Fachgruppe Immobilien durch den Anlageausschuss Immobilien abgelöst. Den bisherigen Mitgliedern der Fachgruppe wird für ihre Arbeit herzlich gedankt.

Entwicklung und Pflege sowie Optimierung bestehender Liegenschaften prägten die Arbeit der Immobilienabteilung wiederum stark. Die Projekte für das Bauen in Kriens, Root und in der Binz in Zürich sowie für das Woh-



Nicole Cassan – Mein Engagement bei Abendrot: Als Mitarbeitende der Verwaltungsstelle der Stiftung Abendrot stehe ich in direktem Kontakt mit den angeschlossenen Betrieben und den Versicherten. Es ist mir wichtig, die Kunden kompetent zu beraten und zu unterstützen. **Meine berufliche Tätigkeit:** Seit 1990 beschäftige ich mich mit der beruflichen Vorsorge. So konnte ich die vielen kleineren und grösseren Veränderungen mitverfolgen. Seit Sommer 2006 bin ich für die Stiftung Abendrot tätig, leite die technische Verwaltung und bin für die Pensionskassen-Software zuständig. **Meine privaten Interessen:** Da ich bei der Arbeit viel Zeit im Sitzen und vor dem Computer verbringe, gehe ich in der Freizeit gerne in die Natur und unternehme Spaziergänge mit meinem Hund, spiele Volleyball oder geniesse im Winter den Schnee auf dem Snowboard.

nen in Grenzach wurden weiterentwickelt. In Kriens wurde das Projekt «Zukunft – Leben im Zentrum» vom Stimmvolk angenommen. Damit ist der Vertrag mit der Stiftung Abendrot rechtskräftig und das Projekt Neubau genossenschaftliche Wohnüberbauung auf dem Teiggi-Areal kann umgesetzt werden.

Auf dem Lagerplatz-Areal in Winterthur konnte die Sanierung und Aufstockung vom Gebäude 181 abgeschlossen werden. Für diese Renovation verbunden mit einem Neubauteil erhielt das federführende Architekturbüro Kilga Popp Architekten für die pragmatische Aufstockung der Halle 181 als hohe Anerkennung den «Hasen in Gold» von der Zeitschrift «Hochparterre» verliehen. Weitere Liegenschaften wurden mit der Planung der bevorstehenden Sanierung vorangetrieben. Ebenfalls wurde ein Mobilitätskonzept in Auftrag gegeben.

Dieses Jahr wurde die Thematik Spielraum und Umgebung angegangen und in einzelnen Liegenschaften mit der Mitwirkung der Mieter bearbeitet. Hierbei geht es sowohl um Spielräume für Kinder, als auch um Aufenthaltsräume für Erwachsene.

Unter dem Motto «gemeinschaftliches Wohnen in der Stadt» fanden am 12./13. September im Ackermannshof die Wohnprojektstage statt. Es wurden aktuelle Projekte für das Wohnen in Basel und Umgebung vorgestellt. Parallel liefen Vorträge zum Thema Wohnen. Die Stiftung Abendrot, vertreten durch Christian Geser, stellte das Projekt Grenzacher Horn vor.

Die Immobilienabteilung hat angeregt, in Zukunft die Liegenschaften intern zu verwalten, und hat ein entsprechendes Szenarium ausgearbeitet und umgesetzt. Es wurden alle Vorarbeiten dahin gehend geleistet, dass noch im Herbst 2014 die eigene Verwaltungsgesellschaft Abendrot Immobilien AG gegründet werden konnte, welche 2015 ihre Arbeit aufnehmen wird.

In Liegenschaftsrenovationen flossen im vergangenen Jahr rund 35 Mio. CHF. Diese Investitionen sind nicht alle sofort ertragswirksam, steigern jedoch den Liegenschaftswert. Bilanzmässig werden die Liegenschaften jedoch nach dem Ertragswert geführt. Diese nicht unmittelbar wirksamen



Rolf Gabathuler – Mein Engagement bei Abendrot: Ich versuche bei der täglichen Arbeit der sozialen Komponente, die Abendrot vertritt, im Umgang mit den Versicherten und meinen Mitarbeitern gerecht zu werden. **Meine berufliche Tätigkeit:** Mit meiner Kollegin Monika Pfeifer arbeite ich im Leistungsdienst und gebe Auskünfte, kläre Ansprüche ab, veranlasse Zahlungen bei Alter, Tod und Invalidität und mache die Risikoprüfung bei Neueintritten. **Meine privaten Interessen:** Seit früher Kindheit bin ich, unabhängig von der Qualität des Gebotenen, Anhänger des FCB. In den letzten Jahren musste ich mich nicht beklagen.

Investitionen belasten die Performance auch 2014 mit rund 1 Prozent und damit auch den Deckungsgrad in ähnlichem Ausmass.

Versicherungsleistungen der Stiftung Abendrot

Die Stiftung verzeichnete Ende 2014 folgende Anzahl Rentenbezüger:

Altersrenten	821	(Vorjahr: 689)
Pensioniertenkinderrenten	23	(Vorjahr: 16)
Partnerrenten	78	(Vorjahr: 73)
Waisenrenten	22	(Vorjahr: 24)
Invalidenrenten	177	(Vorjahr: 168)
Invalidenkinderrenten	35	(Vorjahr: 37)
Kinderbetreuungsrenten	1	(Vorjahr: 1)
Zusatz- und Überbrückungsrenten	4	(Vorjahr: 1)

Für diese Leistungen sind die entsprechenden Rückstellungen des notwendigen Deckungskapitals vorgenommen worden. Diese Rückstellungen sind nach den aktuellen versicherungsmathematischen Grundlagen (BVG 2010/PT14; versicherungstechnischer Zins 3,0%) kalkuliert und werden jährlich verstärkt, um der zunehmend längeren Lebenserwartung der Versicherten gerecht zu werden. Damit weist die Stiftung nun eine sehr gute Finanzierung für laufende Leistungsfälle aus, was uns von zukünftigen Finanzierungen entlastet. Die notwendige Verstärkung der Deckungskapitalien für rentenbeziehende Personen aufgrund des überhöhten Rentenumsatzes und der zunehmenden Lebenserwartung (Pensionierungsverluste) belief sich auf 22,9 Mio. CHF für Rückstellung zu hoher Rentenumsatz und 8,9 Mio. CHF für zunehmende Lebenserwartung. Somit wurden rund 30 Mio. CHF aus dem Vermögensertrag dafür verwendet, die laufenden Rentenverpflichtungen finanziell abzusichern. Zusätzlich wurde das Deckungskapital rentenbeziehender Personen mit dem technischen Zins von 3% verzinst, was gegenüber dem BVG-Mindestzinssatz, mit welchem die Altersguthaben der Aktiven verzinst werden, nochmals 3,2 Mio. CHF kostete.

Alle Risikoleistungen sind bei der Rückversicherungsgesellschaft PK Rück,

Vaduz, rückversichert. Diese Rückversicherungsgesellschaft ist im Sinne einer Selbsthilfeinitiative von Pensionskassen gegründet worden. Die Stiftung Abendrot ist eine von vier beteiligten Aktionärinnen und hält 22,5% des Aktienkapitals. Nebst der Rückversicherung ist einer der Schwerpunkte das Case Management. Arbeitsunfähig gewordene Versicherte können freiwillig professionelle Hilfestellungen in Anspruch nehmen. Die Auswertung zeigt, dass die Invalidisierungen in der Stiftung Abendrot deutlich unter den schweizerischen Zahlen liegen und somit weit weniger Versicherte invalidisiert wurden, als zu erwarten war.

Wohneigentumsförderung und Ehescheidung

37 Personen (2013: 26) haben von der Möglichkeit Gebrauch gemacht, durch einen Vorbezug von Alterskapital Wohneigentum zu erwerben. Die Summe der Vorbezüge für Wohneigentum betrug 2 568 159 CHF (2013: 1 330 188 CHF), somit im Durchschnitt 69 409 CHF (2013: 51 161 CHF). 13 Personen (2013: 3) haben ihre Ansprüche ganz oder teilweise verpfändet.

Infolge Ehescheidung wurde von 17 Personen (2013: 32) ein Anteil des Altersguthabens auf den Ehegatten übertragen. Die Summe betrug 1 181 691 CHF (2013: 2 999 059 CHF).

Informationsarbeit

Wiederum sind zwei Ausgaben unserer Broschüre «Abendrot-Info» erschienen und an alle Versicherten abgegeben worden. Der Internetauftritt unserer Stiftung wird weiterhin laufend aktualisiert und gemäss den Auswertungen auch rege besucht. Der jeweils im «Abendrot-Info» und auf der Website ausgeschriebene Pensionskassenkurs wurde zwei Mal durchgeführt. Bei einigen weiteren Betrieben wurden ebenfalls Informationsveranstaltungen abgehalten. Während des ganzen Jahres erschienen sechs elektronische Newsletter, die mittlerweile von rund 800 Personen bezogen werden. Der Newsletter ermöglicht situativ eine zeitnahe Information über Entwicklungen der Stiftung Abendrot im Besonderen und der beruflichen Vorsorge im Allgemeinen, was laut Rückmeldungen von etlichen Versicherten sehr geschätzt wird.

Mitbestimmung der Versicherten

Die Organe der Stiftung Abendrot zeichnen sich nach wie vor durch eine grosse Konstanz aus. Wechsel im Stiftungsrat, im Anlageausschuss und in der Fachgruppe Immobilien finden nur selten statt. An der Delegiertenversammlung im September 2014 wurden die Mitglieder des obersten Organs für eine neue Amtsperiode von drei Jahren gewählt.

Aus dem Kreis der Versicherten oder der angeschlossenen Arbeitgebenden

gab es einige Anfragen zur Durchführung der beruflichen Vorsorge oder zu Anlagen. Diese Vorstösse wurden entgegengenommen, geprüft und zum Teil auch umgesetzt. Dies betrifft etwa reglementarische Leistungen, bei denen in einem Fall eine Reglementsänderung beschlossen wurde.

Durchführung

Die gut ausgebaute Administration ermöglicht es, alle anfallenden Arbeiten rasch und kompetent zu erledigen. Dank grossem Einsatz ist es auch im vergangenen Jahr möglich gewesen, bis Ende März sämtliche Betriebe zu veranlassen. Mutationen werden meist tagfertig erledigt.

Die Stiftung Abendrot wird im Auftragsverhältnis durch die Pico Vorsorge AG verwaltet. Für die administrative und technische Verwaltung und die Liegenschaftsentwicklung der Stiftung Abendrot arbeiten insgesamt 24 Personen (19,85 Vollzeitstellen).

Neben der Administration sind der Pensionsversicherungsexperte, die Revisionsstelle und die Aufsichtsbehörde tätig. Situativ werden weitere Fachpersonen beigezogen, wenn spezielle Fragestellungen zu bearbeiten sind.

Die gesamten Verwaltungskosten für die administrative Durchführung unter Einbezug aller Drittkosten (Revision, Aufsicht, Oberaufsicht, Gerichtsfälle etc.) betragen 2014 268 CHF pro Person (2013: 232 CHF). Die Erhöhung ist auf den grossen Aufwand bei der Umstellung des IT-Verwaltungsprogramms, die zunehmende Inanspruchnahme durch steigende gesetzliche Anforderungen und den Ausbau der mit der Immobilienentwicklung betrauten Abteilung zurückzuführen. Mit einem Ansatz von 268 CHF liegen die Verwaltungskosten der Stiftung Abendrot jedoch noch immer im unteren Drittel im Vergleich zu anderen Vorsorgeeinrichtungen – ein Zeichen unserer Effizienz.

Die Stiftung Abendrot arbeitete im Berichtsjahr mit 28 Makler- oder Brokerfirmen zusammen, welche Anschlussverträge mit 105 Arbeitgebern betreuten. Als Brokerentschädigung wurde 2014 eine Vertriebsentschädigung von 111 885 CHF (2013: 70 680 CHF) ausbezahlt. Dabei legt die Stiftung Abendrot die Höhe der Entschädigung fest und behandelt alle Broker nach dem gleichen System.

Ausblick

2014 setzte sich die Senkung der Zinssätze für Festverzinsliche in einem kaum mehr als möglich erachteten Ausmass fort. Früher oder später werden die Zinsen jedoch wieder anziehen. Dies wird mit Kursverlusten bei den Obligationen verbunden sein. Deshalb achten wir auf möglichst kurze

Laufzeiten. Die Entwicklung der Aktienkurse ist zwar sehr erfreulich verlaufen, jedoch ist auch hier Vorsicht angebracht, übersteigen doch einzelne Kurse ein vernünftiges Verhältnis zum Wert oder zu der Ertragskraft einer Gesellschaft. Zur Stabilisierung setzt der Stiftungsrat deshalb weiter auf den gezielten und sorgfältigen Ausbau des Immobilienportefeuilles, auch wenn sich zeigt, dass nicht immer mit raschen Resultaten, namentlich im Bewilligungsverfahren, gerechnet werden kann.

Wie bei Verabschiedung dieses Geschäftsberichts bekannt ist, begann das Jahr 2015 schwierig, indem die Bindung des Schweizer Frankens an den Euro aufgehoben wurde. Die Stiftung Abendrot ist davon betroffen, da sie die Euroanlagen nicht abgesichert hatte. Für 2015 erwarten wir bei den Anlagen ein schwieriges Jahr.

Die Stiftung Abendrot hat ein klares Leistungs- und Anlageprofil, das für viele kleine und mittlere Unternehmen attraktiv ist. Die Stiftung bietet kompetitive Bedingungen für Arbeitgebende und Versicherte. Wir sind konkurrenzfähig. Auch für die Zukunft wird ein qualitatives Wachstum angestrebt. Wie im Editorial ausgeführt, lehnen wir die Anwendung von Lockvogelangeboten oder Dumpingpreisen ab, denn was heute nicht kostengerecht kalkuliert wird, muss morgen von der Gesamtheit der Versicherten bezahlt werden.

Zwei Gradmesser für die Konkurrenzfähigkeit sind die Höhe der Kosten für die Risikoversicherung und die allgemeinen Verwaltungskosten. In beiden Bereichen können wir uns sehen lassen.

Hinweis

Weitere detaillierte Angaben finden sich im Anhang zur Jahresrechnung.

Vermögen

Für den Jahresabschluss wird auf die detaillierten Ausführungen im Anhang zum Abschluss hingewiesen. Einzelne wesentliche Kennzahlen werden unten stehend zusammengefasst.

Die Bilanzsumme der Stiftung Abendrot hat sich von 1227 Mio. CHF auf 1358 Mio. CHF erhöht. Diese signifikante Erhöhung ist auf zwei Ursachen zurückzuführen. Bei zahlreichen angeschlossenen Arbeitgebern hat sich der Personalbestand erhöht, was zu höheren Beiträgen führte. Zudem haben sich einige neue Arbeitgeber der Stiftung Abendrot angeschlossen.

Anlagesegment	CHF
Liquidität	27 044 238
Übrige Forderungen	17 591 170
Obligationen CHF und Ausland in CHF	341 772 618
Obligationen in Fremdwährungen EUR und Euronaher	84 584 860
Obligationen in übrigen Fremdwährungen	46 223 596
Obligationen gehedged	31 219 650
Hypotheken und Darlehen	106 871 053
Aktien Schweiz	190 457 540
Aktien Ausland	110 562 263
Aktien Emerging Markets	17 137 229
Alternative Anlagen inkl. Private Equity	42 471 389
Aktien/Fonds kollektive Anlagen	4 436 022
Liegenschaften Schweiz (direkt)	336 889 535
Liegenschaften kollektive Anlagen	1 142 272

Vermögensertrag

Die Stiftung Abendrot erzielte über das gesamte Anlagevermögen berechnet eine Performance von 4,54%.

Auf den einzelnen Anlagesegmenten wurde folgende Performance erzielt:	
Obligationen Schweiz	4,06%
Obligationen Ausland EUR	1,92%
Obligationen Ausland Übrige	9,09%
Obligationen gehedged	6,16%
Hypotheken und Darlehen	0,12%
Aktien Schweiz	10,67%
Aktien Ausland	11,00%
Aktien Emerging Markets	8,91%
Alternative Anlagen	2,07%
Aktien/Fonds kollektive Anlagen	10,50%
Liegenschaften Schweiz (netto)	1,96%
Liegenschaften kollektive Anlagen	4,50%

Die hohen Performances der Anlagegruppen Aktien Schweiz und Aktien Ausland widerspiegeln die Entwicklung an den Börsen. Die Performance der Obligationen Schweiz widerspiegelt die nochmals gesunkenen Zinssätze und den dadurch gestiegenen Kurswert. Dem ausgewiesenen Ertrag aus Hypotheken und Darlehen musste jedoch ein drohender, aber noch nicht feststehender Verlust aus den kriminellen Machenschaften der Verwaltung der Stiftung Hypotheka belastet werden. Die vorgenommene Wertberichtigung beträgt 3,2 Mio. CHF.

Die Nettoertragsrendite der Liegenschaften Schweiz ist aufgrund der kontinuierlichen Unterhaltsinvestitionen sowie der Neu- und Umbauprojekte, welche noch keinen Ertrag abwerfen, tief.

Deckungsgrad

Der Deckungsgrad lag per 31.12.2014 bei 110,1% (2013: 108,4%). Der Deckungsgrad ist somit erfreulicherweise nochmals gestiegen. Aufgrund der Ende 2014 bestehenden Anlageallokation würde der notwendige Zieldeckungsgrad bei 112,5% liegen. Mit dem nun erreichten effektiven Deckungsgrad besteht somit nur noch ein geringer Fehlbetrag zu einer vollen Wertschwankungsreserve. Aufgrund des hohen Deckungsgrades hat der Stiftungsrat beschlossen, die gesamten Altersguthaben der Versicherten für 2015 mit 2% zu verzinsen; vorgeschrieben ist die Verzinsung des BVG-Altersguthabens mit 1,75%. Damit profitieren die Versicherten vom guten Ergebnis.

Entschädigung der Organe

Die Mitglieder im Stiftungsrat erhalten für ihre Arbeit eine Jahrespauschale von 5000 CHF (Präsident 8000 CHF). An die geschäftsführenden Personen wird keine Pauschale ausgerichtet. Das Präsidium des Anlageausschusses wird mit einer Pauschale von 2000 CHF entschädigt; die Mitglieder mit 1000 CHF. Die Mitglieder der Fachgruppe Immobilien erhalten eine Pauschale von 3000 CHF. Zusätzlich wird ein Sitzungsgeld von 500 CHF pro Sitzung für den Stiftungsrat, den Anlageausschuss und die Fachgruppe Immobilien ausbezahlt.

Hinweis

Weitere detaillierte Angaben finden sich im Anhang zur Jahresrechnung.

Definitionen zum besseren Verständnis

Deckungsgrad: Der Deckungsgrad gibt an, wie das Verhältnis zwischen den gebundenen Mitteln und dem verfügbaren Vermögen ist. Unter den gebundenen Mitteln werden alle Altersguthaben, Freizügigkeitsleistungen, Deckungskapitalien für rentenbeziehende Personen und die versicherungstechnischen Rückstellungen erfasst, nicht aber Wertschwankungsreserven. Ein Deckungsgrad von über 100% bedeutet, dass mehr Mittel als zwingend notwendig vorhanden sind und demzufolge Wertschwankungsreserven bestehen. Liegt der Deckungsgrad unter 100%, besteht eine Unterdeckung. Ein Deckungsgrad von 100% beinhaltet jedoch keine Wertschwankungsreserven, weshalb ein Zieldeckungsgrad von rund 112,5% anzustreben ist.

Deckungskapital: Dieses Kapital ist notwendig, um den versicherten Personen die reglementarisch versprochene Leistung auszubezahlen. Die Berechnung basiert auf versicherungsmathematischen Grundsätzen. Das Deckungskapital wird laufend entsprechend der Zunahme der Lebenserwartung erhöht. Das Deckungskapital wird in der Stiftung Abendrot mit einem versicherungstechnischen Zins von 3,0% berechnet.

Wertschwankungsreserven: Aktien wie auch Obligationen haben einen Kurswert. Dieser schwankt bei Aktien mehr und bei Obligationen weniger. Da die Stiftung Abendrot alle Anlagen zum effektiven Kurswert (Liegenschaften: kapitalisierter Ertragswert) bilanziert, entstehen von Jahr zu Jahr Differenzen. Ohne einen Verkauf handelt es sich um Buchgewinne oder Buchverluste. Diese Schwankungen werden auf dem Kursschwankungskonto gutgeschrieben oder belastet. Kommt es zu einem Verkauf mit Gewinn oder Verlust, erfolgt eine Buchung als Gewinn oder Verlust. Ebenso sind Hypothekar- und Darlehensanlagen mit Risiken behaftet, beispielsweise wenn eine Liegenschaft bei einer Zwangsverwertung nicht den erwarteten Betrag einbringt. Auch für derartige Verluste sind Rückstellungen notwendig. Der Sollwert der Wertschwankungsreserven beträgt 148,4 Mio. CHF resp. 12,5% der versicherungstechnischen Verpflichtungen.

Rückversicherung: Versicherungsrisiken wie die Leistungserbringung bei Todesfällen oder Invalidität können bei Versicherungen rückversichert werden. Bis Ende 2010 hat die Stiftung alle diese Risiken selbst getragen und dafür ausreichende versicherungstechnische Rückstellungen gebildet. Für Risiken, welche die vorhandenen Rückstellungen überschreiten würden, bestand eine Stop-Loss-Versicherung. Ab 2011 hat die Stiftung Abendrot eine kongruente Rückversicherung für die Risiken Tod und Invalidität abgeschlossen. Versicherungsgesellschaft ist die PK Rück, Vaduz, an welcher die Stiftung Abendrot als Gründungsaktionärin beteiligt ist.

RAPPORT DE GESTION 2014

La Fondation Abendrot en 2014

Au cours de son 30^e exercice, l'institution de prévoyance a poursuivi sa croissance comme les années précédentes. Le nombre des assurés est passé de 10 009 à 10 475 (+4,6%; dont: 6156 femmes, 4319 hommes). Nous sommes ainsi l'une des rares institutions de prévoyance dans laquelle les femmes sont plus nombreuses que les hommes. Le nombre des employeurs affiliés a légèrement augmenté, passant de 1216 à 1248 (+2,6%).

76 contrats d'affiliation avec des employeurs ont été résiliés (2013: 30). Les raisons en ont été la cessation d'activité ou la disparition de salariés (45), ou le passage à une autre institution de prévoyance (31). Il n'y a heureusement pas eu de résiliation prononcée pour cause d'impayés ou de faillite de l'employeur.

Activités des organes

L'Assemblée des Délégués est l'organe de consultation et de codécision des assurés et des employeurs affiliés. Le Conseil de Fondation rend compte de son travail à l'Assemblée des Délégués. L'élection des membres du Conseil de Fondation a lieu au cours de l'Assemblée des Délégués. L'organe suprême de la Fondation Abendrot est le Conseil de Fondation de composition paritaire. Il est assisté de la Commission d'investissement en tant qu'organe spécialisé. La Commission d'investissement, composée de membres du Conseil de Fondation et à partir de l'année prochaine également d'experts externes, est responsable de la mise en œuvre de la stratégie d'investissement et du contrôle de gestion des placements. Il existe en outre une Section Immobilier qui accompagne l'évaluation des biens fonciers et leur exploitation.

Structure de la Fondation Abendrot

(Voir page 8.)

L'Assemblée des Délégués

La 30^e Assemblée des Délégués de la Fondation Abendrot s'est tenue le 25 septembre 2014 au Scala à Bâle. L'association Scala Basel est affiliée depuis l'année 2013 à la Fondation Abendrot. 200 personnes environ ont participé à l'Assemblée des Délégués. Outre les affaires statutaires, en particulier la présentation et l'approbation du rapport annuel et des comptes annuels, a eu lieu l'élection des membres du Conseil de Fondation pour un nouveau mandat. Eva Zumbrunn, membre fondateur et cogérante de la Fondation, a quitté le Conseil et ne se représentait plus. De longs applaudissements ont suivi l'hommage rendu à son travail. La nouvelle composition du Conseil de Fondation est désormais la suivante: Ont été élu(e)s comme représentant(e)s des employés M. Erich Hegglin, M^{me} Eva Matter, M. Markus Staub, M^{me} Katharina Stoll et M^{me} Martina Suter, et comme

représentant(e)s des employeurs M. Istvan Akos, M^{me} Simone Emmel, M. Sandro Furrer, M. Werner Hartmann et M^{me} Maria Iannino Gerber.

Le Conseil de Fondation

Le Conseil de Fondation porte la responsabilité de la mise en œuvre dans les règles de la prévoyance professionnelle. Il garantit que toutes les parties, qu'il s'agisse des membres des organes ou des personnes chargées de l'administration de la Caisse de pension, s'acquittent de leur travail conformément à la loi. Il supervise les investissements. Un compte rendu de la marche des affaires est effectué à chaque réunion. Les nouvelles tâches juridiques, actuarielles ou administratives font l'objet de discussions, des solutions sont adoptées. Ceci débouche parfois sur l'ajustement de règlements, à savoir dans le domaine des prestations et des placements.

Lors de l'année écoulée, le Conseil de Fondation s'est réuni à cinq reprises dans des séances ordinaires et une fois pour une séance extraordinaire. Plusieurs décisions ont en outre été prises par voie de circulation. Le Conseil de Fondation, en plus des activités régulières telles que la discussion sur les comptes annuels, s'est penché sur de nombreux autres sujets. Un thème important a consisté dans l'optimisation des structures de la Fondation, dans le but d'être mieux armé pour les défis à venir. L'actuelle Commission d'investissement est scindée à partir de 2015 en une commission Titres et une commission Immobilier et renforcée par des spécialistes externes. Dans le même temps, l'ancienne Section Immobilier a été dissoute pour fin 2014, étant donné que son travail sera pris en charge à partir de 2015 par la commission Immobilier nouvellement constituée.

Un thème récurrent des réunions du Conseil de Fondation a été une fois encore l'évolution des différents projets immobiliers, qui sont considérés comme des placements stabilisateurs des avoirs de vieillesse, et sur lesquels le compte rendu de la Section Immobilier donne des informations plus détaillées. La discussion a également porté sur la poursuite de la mise en place du Système interne de contrôle (SIC), qui permet d'identifier, de surveiller et de minimiser les risques menaçant l'institution de prévoyance.

La Commission d'investissement

La Commission d'investissement s'est réunie à quatre reprises en séance ordinaire et une fois en séance extraordinaire. Plusieurs décisions ont en outre été prises par voie de circulation. Comme les années précédentes, les réunions se sont basées sur les comptes trimestriels ou semestriels et ont servi à discuter des résultats tout comme à prendre des décisions tactiques sur les investissements. Dans le domaine des placements, les Actions Suisse et Étranger ont été surpondérées, ce qui a fourni proportionnellement une contribution positive à la performance.

Fin 2014, la Fondation Abendrot détenait dans son portefeuille des participations directes dans 40 sociétés suisses (dont 35 exploitées activement; les cinq autres participations relevant du domaine du Private Equity) et des



Eva Zumbrunn – *Mon engagement chez Abendrot: je travaille depuis 1985 pour la Fondation Abendrot et je me réjouis encore tous les jours de voir comment la jeune pousse d'autrefois est devenue un bel arbre. Il importe maintenant d'en confier le soin à des mains expertes. Je suis convaincue que c'est le cas avec le concours de tous nos collaborateurs. Mes intérêts privés: j'aime aller au théâtre, au concert et visiter des expositions d'art. Les beaux-arts occupent une place importante dans ma vie et me font faire des rencontres passionnantes avec des personnalités créatrices.*



Caroline Wienke – *Mon engagement chez Abendrot: le patrimoine immobilier de la Fondation Abendrot augmente constamment et doit être administré. Ce qui m'importe, c'est de concrétiser dans notre immobilier le principe de durabilité qui s'appuie sur la santé, l'environnement et l'équité. En tant que jonction entre la Fondation Abendrot et la nouvelle administration qui y a été créée, la médiation est un élément majeur de mon travail. Mes intérêts privés: en plus de mes obligations familiales, j'aime travailler de mes mains et je me suis découvert une passion pour la couture il y a quelques années.*

parts dans une fondation pour l'investissement. À l'étranger, la Fondation Abendrot détenait des participations dans 61 sociétés. Tous les investissements exploités activement correspondent à la grille de durabilité sévère établie par la Banque J. Safra Sarasin. Deux mandats de gestion sont confiés aux banques J. Safra Sarasin et Julius Bär pour les placements en obligations, qui sont la deuxième catégorie de placement après les investissements immobiliers. Dans le cadre de ces mandats de gestion des obligations, qui se subdivisent en différents sous-mandats, les critères de durabilité doivent également être appliqués à chacun des placements. La Fondation Abendrot ne détient qu'un petit nombre de placements collectifs, ils proviennent en général d'anciennes reprises depuis d'autres fondations et n'ont pas encore été revendus. Les coûts administratifs de tous les placements collectifs sont connus, de sorte que la Fondation Abendrot ne détient pas de placements non transparents. La Fondation n'est donc pas concernée par le thème des frais de gestion de fortune cachés (TER) ni par celui des rétrocessions. La liste des investissements est publiée sur le site Internet de la Fondation Abendrot.

La Fondation Abendrot est membre, comme plusieurs douzaines d'autres caisses de pension, de l'Ethos Engagement Pool, qui recherche le dialogue avec les sociétés capitalisées en Bourse, dans le but de faire valoir les intérêts des actionnaires et de discuter de problèmes sociaux. C'est également par le biais d'Ethos que sont exercés les droits d'actionnaire de la Fondation Abendrot lors des assemblées générales. Pour appuyer son engagement en faveur d'un mode d'action responsable, la Fondation a acquis en qualité d'actionnaire une participation dans l'organisation qui exerce ces activités, la société Ethos Services AG.

Pour le reste, la Commission d'investissement s'est penchée sur différents projets immobiliers, soit pour l'évaluation de biens potentiels, soit pour la rénovation et le développement de propriétés existantes. Des fonds considérables ont été affectés à l'entretien et à des travaux de second œuvre sur des biens immobiliers, ce qui constitue un accroissement de valeur, en particulier et comme ces dernières années dans le complexe d'entrepôts de Winterthur acquis en 2009. Le développement de projets à Root (LU), Zurich (Binz), Kriens (LU) et Bâle s'est poursuivi, projets dans lesquels

la Fondation est par ailleurs déjà propriétaire du sol. La réaffectation des biens immobiliers à Berthoud et Wangen près d'Oltén est en cours, mais s'avère plus complexe que prévu. Le développement de l'aire du lotissement de Grenzach/Whylen (DE) a été interrompu, afin de clarifier certains éléments et d'élaborer de nouveaux concepts.

Quelques autres investissements sans grand poids ont été effectués sous forme de prêts hypothécaires garantis par gages immobiliers dans des biens immobiliers suisses. La Fondation Abendrot applique des intérêts qui s'appuient sur les taux actuels de la Banque Cantonale de Bâle. Les demandes de crédits hypothécaires ont néanmoins légèrement reculé, étant donné que d'autres prestataires interviennent sur le marché avec des taux d'intérêts plus faibles.

Section Immobilier

La Section Immobilier est l'organe de conseil du service immobilier de la Fondation Abendrot, qu'elle soutient et accompagne pour tout ce qui concerne les investissements immobiliers. La Section s'est réunie à six reprises pour des séances intensives. Le service immobilier a procédé cette année également à un certain nombre de clarifications d'achat pour des acquisitions de terrains ou d'immeubles. Les projets Birsbogen à Dornach, un projet de nouvelle construction à Fribourg, le projet de nouvelle construction de logements pour personnes âgées à Birsfelden ainsi qu'un projet résidentiel concernant l'aire Erlenmatt selon le droit de superficie ont été examinés attentivement. L'achat de l'immeuble d'habitation et de commerce Gotthelfstrasse 46 à Berthoud a été conclu au 1^{er} juillet 2014. La Section Immobilier est dissoute fin 2014 et remplacée par la Commission Immobilier. Nous remercions les anciens membres de la Section pour le travail qu'ils ont accompli.

Le développement, l'entretien et l'optimisation des propriétés existantes ont une fois de plus fortement marqué le travail du service immobilier. Le développement des projets de construction à Kriens, Root et au Binz de Zurich, ainsi que le projet d'habitation à Grenzach, a été poursuivi. À Kriens, le projet «Zukunft – Leben im Zentrum» (L'avenir – vivre en centre-ville) a été



Claudia Kuhn – Mon engagement chez Abendrot: collaboratrice de longue date, j'ai vécu pratiquement toute l'évolution de la Fondation Abendrot. «L'esprit Abendrot» me tient à cœur et je manifeste mon engagement dans le travail quotidien. **Mon activité professionnelle:** en tant que responsable au service clientèle, je conseille les assurés et les employeurs. J'apprécie beaucoup le contact avec les clients et suis toujours heureuse, entre autres, de proposer des cours informatifs sur la prévoyance professionnelle. **Mes intérêts privés:** pour me changer de tous les chiffres que je rencontre dans mon travail, j'aime être dans la nature et je lis beaucoup.

adopté par votation populaire. Le contrat avec la Fondation Abendrot est donc ainsi entré en vigueur, et le projet de nouvelle construction d'un lotissement coopératif sur l'aire Teiggi peut être mis en œuvre.

Sur l'aire d'entrepôt de Winterthur, la rénovation et la construction de nouveaux étages sur le bâtiment 181 ont été achevées. Pour cette rénovation associée à l'édification d'une partie neuve, le cabinet d'architecte Kilga Popp, principal acteur du projet, a obtenu pour la construction pragmatique des étages sur le bâtiment 181 la haute distinction du «Hase in Gold» décernée par la revue d'architecture «Hochparterre». La situation d'autres immeubles a avancé avec la planification de futures rénovations. Un concept de mobilité a également été mandaté.

Cette année, la thématique des espaces de jeu et du milieu environnant a été traitée et abordée dans les différentes propriétés immobilières avec le concours des locataires. Il s'agit ici tant d'espaces de jeu pour les enfants que de salles communes pour les adultes.

Les journées de projet sur l'habitation ont eu lieu les 12 et 13 septembre au Ackermannshof à Bâle. Des projets de logement actuels à Bâle et dans ses environs y ont été présentés. Des conférences sur le thème du logement étaient proposées en parallèle. La Fondation Abendrot, représentée par Christian Geser, y a présenté le projet «Grenzacher Horn».

Le service immobilier a suggéré de gérer à l'avenir les biens immobiliers en interne, a élaboré un scénario correspondant et l'a mis en œuvre. Tous les travaux préliminaires requis ont été effectués pour que notre propre société de gestion, Abendrot Immobilien AG, puisse être créée dès l'automne 2014. Elle est entrée en fonction en 2015.

Près de 35 millions de francs ont été consacrés aux rénovations immobilières au cours de l'exercice écoulé. Ces investissements ne sont pas immédiatement producteurs de revenu, mais ils accroissent la valeur des biens immobiliers. Les immeubles sont toutefois inscrits au bilan en fonction de



Beat Michel – Mon engagement chez Abendrot: l'orientation sur la durabilité choisie par la Fondation revêt pour moi une très grande importance. C'est donc mes propres convictions que je vis chez Abendrot. **Mon activité professionnelle:** chargé de tenir la comptabilité financière, je «traite» de grandes quantités de chiffres, de justificatifs et d'informations avec ma collaboratrice Karin Trächslin, pour en faire des comptes rendus et des interprétations compréhensibles et conformes aux règles. **Mes intérêts privés:** le foot. Le 12 avril 1967 (Bâle : Lugano, 53 000 spectateurs), j'ai vécu mon premier grand match avec le FC Bâle. Depuis lors: Le FCB un jour, le FCB toujours.

leur rendement. Ces investissements qui ne sont pas immédiatement productifs grèvent la performance en 2014 également à hauteur d'environ 1%, et donc également le taux de couverture dans la même proportion.

Prestations d'assurance de la Fondation Abendrot

La Fondation enregistrait fin 2014 le nombre suivant de bénéficiaires de rentes:

Rentes de vieillesse	821	(2013: 689)
Rentes d'enfants de pensionnés	23	(2013: 16)
Rentes de partenaire	78	(2013: 73)
Rentes d'orphelin	22	(2013: 24)
Rentes d'invalidité	177	(2013: 168)
Rentes d'enfant d'invalidité	35	(2013: 37)
Rentes de garde d'enfant	1	(2013: 1)
Rentes complémentaires et transitoires	4	(2013: 1)

Pour toutes ces prestations, des réserves correspondant au capital de couverture requis ont été constituées. Ces réserves sont calculées sur la base des principes actuariels actuels (LPP 2010/PT14; taux actuariel de 3,0%) et sont renforcées d'année en année pour prendre en compte la progression de l'espérance de vie des assurés. La Fondation dispose donc à présent d'un très bon financement pour les cas de prestations en cours, ce qui nous soulage en termes de financements futurs. Le renforcement nécessaire des capitaux de couverture pour les bénéficiaires de rentes du fait du taux de conversion des rentes trop élevé et de l'augmentation de l'espérance de vie (pertes de mise en pension) s'est élevé à 22,9 millions de francs pour les provisions au titre du taux de conversion des rentes trop élevé et de 8,9 millions de francs au titre de l'augmentation de l'espérance de vie. Ainsi, près de 30 millions de francs provenant du rendement de l'actif ont été utilisés pour assurer financièrement les engagements de rentes en cours. De plus, un taux d'intérêt technique de 3% a été appliqué au capital de couverture des bénéficiaires de rente, ce qui, par rapport au taux d'intérêt minimal LPP appliqué aux avoirs de vieillesse des actifs, a coûté encore un montant de 3,2 millions de francs.

Toutes les prestations de risque sont réassurées auprès du réassureur PK Rück, Vaduz. Cette société de réassurance a été créée par les caisses de pensions en quelque sorte dans leur propre intérêt. La Fondation Abendrot est l'un des quatre actionnaires qui y participent et détient 22,5% du capital d'actions. À côté de la réassurance, le Case Management est l'une de ses activités principales. Les assurés en incapacité de travail peuvent solliciter une aide professionnelle sur une base volontaire. Les analyses montrent que les mises en invalidité à la Fondation Abendrot sont nettement inférieures à la moyenne suisse et que par conséquent le nombre d'assurés en invalidité est bien inférieur aux chiffres escomptés.

Promotion de la propriété du logement et divorce

37 personnes (2013: 26) ont fait usage de la possibilité de recourir de façon anticipée au capital de vieillesse pour l'acquisition d'un logement. Le total des perceptions anticipées pour l'acquisition d'un logement s'est élevé à 2 568 159 CHF (2013: 1 330 188 CHF), soit en moyenne à 69 409 CHF (2013: 51 161 CHF). 13 personnes (2013: 3) ont mis leurs droits en gage intégralement ou en partie.

Par suite de divorce, 17 personnes (2013: 32) ont vu une part de leur avoir de vieillesse transférée au conjoint. Le total s'est élevé à 1 181 691 CHF (2013: 2 999 059 CHF).

Travail d'information

Ce sont à nouveau deux éditions de notre bulletin d'information «Info Abendrot» qui ont été publiées et remises à l'ensemble des assurés. La présence Internet de notre Fondation est sans cesse mise à jour et reçoit, d'après les analyses, de nombreux visiteurs. Le cours de formation de la Caisse de pensions annoncé dans «Info Abendrot» et sur le site web a été réalisé à deux reprises. Des manifestations d'information ont également été organisées dans certaines entreprises. Au cours de l'année, six lettres d'information électroniques ont été publiées, auxquelles près de 800 personnes se sont entre-temps abonnées. La lettre d'information permet de fournir en fonction de situations données une information rapide sur les évolutions dans la Fondation Abendrot en particulier et dans la prévoyance professionnelle en général, et les réactions de nombreux assurés montrent que cette démarche est très appréciée.

Cogestion des assurés

Les organes de la Fondation Abendrot se distinguent comme toujours par une grande stabilité. Les changements sont rares au sein du Conseil de Fondation, de la Commission d'investissement et de la Section Immobilier.

Lors de l'Assemblée des Délégués de septembre 2014, les membres de l'organe suprême de la Fondation ont été élus pour un nouveau mandat de trois ans.

Certaines demandes ont été émises par le groupe des assurés ou des employeurs affiliés sur des questions d'application de la prévoyance professionnelle ou sur des placements. Ces propositions ont été reçues, examinées et, pour certaines, mises en œuvre. Elles concernent par exemple les prestations réglementaires, une modification du règlement a été adoptée dans un cas.

Travail administratif

La bonne structure de l'administration permet de venir à bout de tous les travaux requis avec rapidité et compétence. Grâce à l'engagement indéfectible des collaborateurs, il a été à nouveau possible d'établir avant la fin du mois de mars l'assiette des cotisations de toutes les entreprises. Les mutations sont en général traitées le jour même.

La Fondation Abendrot est gérée par mandat confié à la société Pico Vorsorge AG. Un total de 24 personnes (19,85 emplois à temps complet) assure la gestion administrative et technique, ainsi que le développement du secteur immobilier de la Fondation Abendrot.

Sont également impliqués parallèlement à l'administration l'expert des caisses de pensions, l'organe de révision et l'autorité de surveillance. Selon les situations, d'autres spécialistes sont consultés quand des problématiques spécifiques l'exigent.

Le total des frais des activités administratives, y compris les frais engagés avec des tiers (révision, surveillance, haute surveillance, cas de justice, etc.), s'est élevé en 2014 à 268 CHF par personne (2013: 232 CHF). Cette augmentation s'explique par l'important travail exigé par le passage de l'administration à un nouveau programme informatique, par une sollicitation accrue du fait d'exigences légales en hausse et par l'extension du service chargé du traitement des questions immobilières. Avec un montant fixé à 268 CHF, les frais administratifs de la Fondation Abendrot par rapport à d'autres institutions de prévoyance se situent cependant encore dans le tiers inférieur – un signe de notre efficacité.

La Fondation Abendrot a coopéré au cours de l'exercice sous revue avec 28 sociétés de courtage, qui ont assuré le suivi des contrats d'affiliation avec 105 employeurs. En 2014 ont été versées des indemnités de courtage de 111 885 CHF (2013: 70 680 CHF). La Fondation Abendrot fixe elle-même le montant de la rémunération et traite tous les courtiers selon le même système.

Perspectives

En 2014, la baisse des taux d'intérêts pour les titres à intérêt fixe s'est poursuivie avec une ampleur à peine imaginable. Tôt ou tard cependant, les intérêts finiront par remonter. Ceci entraînera des pertes de cours sur les obligations. C'est pourquoi nous veillons à des échéances aussi courtes que possible. L'évolution du cours des actions a certes été très satisfaisante, mais ici aussi la prudence s'impose, étant donné que certains cours dépassent un rapport raisonnable avec la valeur ou la rentabilité de la société concernée. Aux fins de stabilisation, le Conseil de Fondation continue donc à s'appuyer sur une extension ciblée et minutieuse du portefeuille immobilier, même s'il apparaît qu'on ne peut pas toujours compter sur des résultats rapides, notamment dans les procédures d'autorisation.

Comme cela est de notoriété publique au moment de l'adoption du présent rapport de gestion, les débuts de 2015 ont été difficiles avec l'abandon du rattachement du franc suisse à l'euro. La Fondation Abendrot est concernée, étant donné qu'elle n'avait pas constitué de sécurités pour les placements en euros. Nous nous attendons en 2015 à une année difficile pour les placements.

La Fondation Abendrot possède un profil bien défini au niveau des prestations et des placements, qui présente de l'attrait pour de nombreuses PME. La Fondation offre des conditions compétitives aux employeurs et aux assurés. Nous sommes concurrentiels. Nous continuons à rechercher pour l'avenir une croissance qualitative. Comme nous l'expliquons dans l'éditorial, nous refusons d'appâter les clients ou de proposer des prix de dumping, car les prestations dont les coûts ne sont pas calculés correctement aujourd'hui seront demain à la charge de tous les assurés.

Remarque

Des indications plus détaillées figurent dans l'Appendice aux Comptes annuels.

Nous renvoyons à l'Appendice pour la présentation détaillée des Comptes annuels. Nous en avons regroupé ci-dessous les données principales.

Actif

Le solde du bilan de la Fondation Abendrot est passé de 1227 mio CHF à 1358 mio CHF. Cette hausse significative s'explique par deux raisons. Les effectifs d'un grand nombre d'employeurs affiliés ont augmenté, ce qui s'est traduit par des cotisations plus importantes. Un certain nombre de nouveaux employeurs se sont en outre affiliés à la Fondation Abendrot.

Catégorie de placement	CHF
Liquidités	27 044 238
Autres créances	17 591 170
Obligations CHF et Étranger en CHF	341 772 618
Obligations en monnaies étrangères EUR et proches de l'euro	84 584 860
Obligations en autres monnaies étrangères	46 223 596
Obligations hedged	31 219 650
Hypothèques et prêts	106 871 053
Actions Suisse	190 457 540
Actions Étranger	110 562 263
Actions Marchés émergents	17 137 229
Placements alternatifs avec Private Equity	42 471 389
Actions/Fonds de placements collectifs	4 436 022
Biens immobiliers Suisse (directs)	336 889 535
Biens immobiliers en placements collectifs	1 142 272

Rendement de l'actif

La Fondation Abendrot a réalisé sur l'ensemble de ses actifs une performance de 4,54%.

Les taux de performance suivants ont été obtenus pour les différentes catégories de placements:

Obligations Suisse	4,06%
Obligations Étranger EUR	1,92%
Obligations Étranger, autres	9,09%
Obligations hedged	6,16%
Hypothèques et prêts	0,12%
Actions Suisse	10,67%
Actions Étranger	11,00%
Actions Marchés émergents	8,91%
Placements alternatifs	2,07%
Actions/Fonds de placements collectifs	10,50%
Biens immobiliers Suisse (nets)	1,96%
Biens immobiliers en placements collectifs	4,50%

Les performances élevées des catégories Actions Suisse et Actions Étranger reflètent les évolutions boursières. La performance des Obligations Suisse reflète la nouvelle baisse des taux d'intérêts et la valeur accrue des cours qui en résulte. Le rendement dégagé par les hypothèques et les prêts a cependant dû être grevé d'une perte imminente quoique non encore déterminée, provoquée par les agissements criminels de l'administration de la Fondation Hypotheka. La correction des valeurs qui a été effectuée se monte à 3,2 millions de francs.

Le rendement net des Biens immobiliers Suisse est faible en raison d'investissements permanents dans leur entretien et d'investissements dans des projets de nouvelles constructions et de transformation, qui ne produisent pas encore de rendement.

Taux de couverture

Le taux de couverture se situait au 31.12.2014 à 110,1% (2013: 108,4%). Le taux de couverture a donc augmenté une fois de plus de manière très satisfaisante. Compte tenu de l'allocation des placements en présence fin 2014, le taux de couverture requis devraient être de 112,5%. Avec le taux de couverture effectif que nous avons atteint, il ne manque qu'un faible montant à une réserve complète pour fluctuation des titres. Compte tenu du taux de couverture élevé, le Conseil de Fondation a décidé de faire porter à la totalité de l'avoir de vieillesse des assurés des intérêts de 2% en 2015; le taux d'intérêt prescrit pour l'avoir de vieillesse LPP est de 1,75%. Les assurés profitent ainsi du bon résultat réalisé.

Rémunération des organes

Les membres du Conseil de Fondation perçoivent pour leur travail une rémunération forfaitaire annuelle de 5000 CHF (le président 8000 CHF). Les personnes en charge de la gérance ne perçoivent pas de rémunération forfaitaire. La présidence de la Commission d'investissement est rémunérée par un forfait de 2000 CHF, les membres par un forfait de 1000 CHF. Les membres de la Section Immobilier perçoivent un forfait de 3000 CHF. Un dédommagement de session de 500 CHF/session est en outre versé au Conseil de Fondation, à la Commission d'investissement et à la Section Immobilier.

Remarque

Des indications plus détaillées figurent dans l'Appendice aux Comptes annuels.

Définitions pour une meilleure compréhension

Taux de couverture: Le taux de couverture exprime le rapport entre les fonds affectés et les actifs disponibles. On entend par fonds affectés l'ensemble des avoirs de vieillesse, des prestations de libre passage, des capitaux de couverture pour bénéficiaires de rentes et les réserves actuarielles, mais pas les réserves pour fluctuation des cours. Un taux de couverture de plus de 100% signifie que l'on dispose de davantage de fonds que ceux qui sont absolument nécessaires et qu'il y a par conséquent des réserves pour fluctuation des cours des titres. Si le taux de couverture est inférieur à 100%, il y a insuffisance de couverture. Un taux de couverture de 100% ne comprend toutefois pas de réserves pour fluctuations des cours, ce pour quoi il vaut mieux viser un taux de couverture cible d'environ 110%.

Capital de couverture: Ce capital est nécessaire pour verser aux assurés les prestations garanties par le règlement. Son calcul se fonde sur des principes actuariels. Le capital de couverture est sans cesse augmenté en fonction de l'allongement de la durée de vie. Le capital de couverture est calculé à la Fondation Abendrot avec un taux actuariel de 3,0%.

Réserves pour fluctuation des cours: Les actions comme les obligations ont un cours. Celui-ci varie davantage pour les actions et moins pour les obligations. Comme la Fondation Abendrot inscrit au bilan tous les placements à la valeur effective du cours (biens immobiliers: rendement capitalisé), des différences apparaissent d'année en année. S'il n'y a pas de vente, il s'agit de bénéfices ou de pertes comptables. Ces variations sont créditées ou débitées sur le compte de fluctuation des cours. En cas de vente avec bénéfice ou perte, on procède à l'imputation comptable du bénéfice ou de la perte. De même, les placements hypothécaires et les prêts sont grevés de risques, par exemple lorsqu'un bien immobilier ne rapporte pas le montant escompté du fait d'une réalisation forcée. Des réserves sont également nécessaires pour ce type de pertes. La valeur que devraient avoir les réserves pour fluctuation des cours est de 148,4 mio CHF, soit 12,5% des engagements actuariels.

Réassurance: Les risques d'assurance, tels que la fourniture de prestations en cas de décès ou d'invalidité, peuvent être réassurés auprès de sociétés d'assurance. Jusqu'à la fin 2010, la Fondation a supporté elle-même tous ces risques et constitué à cet effet des réserves actuarielles suffisantes. Pour les risques qui auraient excédé les réserves en présence, nous avons une assurance dite stop-loss. À partir de 2011, la Fondation Abendrot a conclu une réassurance adaptée portant sur les risques de décès et d'invalidité. La société d'assurance est PK Rück, Vaduz, dans laquelle la Fondation Abendrot détient une participation en tant qu'actionnaire fondateur.

BILANZ UND BETRIEBSRECHNUNG 2014

Bilanz per 31. Dezember 2014

Aktiven	31.12.2014 CHF	31.12.2013 CHF
Vermögensanlagen	1 349 929 097.83	1 215 296 597.36
Flüssige Mittel und Geldmarktanlagen	27 044 238.01	7 904 537.11
Beitragsforderungen	1 097 302.70	1 475 205.55
Übrige Forderungen	8 019 530.15	8 012 372.51
Wertschriften:		
Obligationen CHF und Ausland CHF	372 992 267.50	357 442 034.77
Obligationen Ausland Fremdwährungen	130 808 456.44	121 692 779.88
Aktien Schweiz	194 893 561.65	161 245 284.77
Aktien Ausland (CHF und FW)	110 562 262.97	90 017 555.32
Aktien Emerging Markets	17 137 229.55	15 735 411.18
Alternative Anlagen inkl. Private Equity	42 471 388.83	37 483 966.97
Hypotheken/Darlehen	93 929 306.10	95 842 897.57
Hypotheken/Darlehen bei Arbeitgeberfirmen	12 941 747.00	10 886 747.00
Immobilien CH	336 889 534.93	306 464 684.73
Immobilien Kollektive Anlagen	1 142 272.00	1 093 120.00
Aktive Rechnungsabgrenzung	8 474 337.08	12 315 481.44
Marchzinsen	6 140 839.68	6 354 681.26
Übrige Rechnungsabgrenzungen	2 333 497.40	5 960 800.18
Aktiven aus Versicherungsverträgen	–	–
Total Aktiven	1 358 403 434.91	1 227 612 078.80

Passiven	31.12.2014 CHF	31.12.2013 CHF
Verbindlichkeiten	35 608 096.05	48 126 053.36
Freizügigkeitsleistungen und Renten	25 040 261.23	34 156 535.32
Banken/Versicherungen	7 466 666.66	8 866 666.66
Andere Verbindlichkeiten	3 101 168.16	5 102 851.38
Passive Rechnungsabgrenzung	4 545 193.40	3 909 252.82
Arbeitgeberbeitragsreserve	7 345 527.30	6 476 058.05
Beitragsreserve ohne Verwendungsverzicht	7 345 527.30	6 476 058.05
Vorsorgekapitalien und technische Rückstellungen	1 191 106 811.36	1 078 311 113.78
Vorsorgekapital aktive Versicherte	836 433 142.41	782 141 292.78
Vorsorgekapital Invalide	17 413 668.95	17 362 011.76
Deckungskapital Rentner/-innen	275 234 000.00	219 319 098.54
Technische Rückstellungen	62 026 000.00	59 488 710.70
Wertschwankungsreserve	119 797 806.80	90 789 600.79
Stiftungskapital, Freie Mittel	–	–
Stand zu Beginn der Periode	–	–
Ertrags-/Aufwandüberschuss	–	–
Total Passiven	1 358 403 434.91	1 227 612 078.80

Betriebsrechnung 2014

	31.12.2014	31.12.2013
	CHF	CHF
Ordentliche und übrige Beiträge und Einlagen	79 555 671.24	75 893 354.40
Beiträge Arbeitnehmer/-innen	32 748 094.60	30 650 949.40
Beiträge Arbeitgeber/-innen	41 689 798.30	39 075 267.40
Entnahme aus Arbeitgeberbeitragsreserve zur Beitragsfinanzierung	1 762 390.35	1 383 317.45
Nachzahlungen Arbeitgeber/-innen	3 574.40	3 433.45
Einmaleinlagen und Einkaufssummen	7 073 175.44	5 744 490.45
Einlagen in die Arbeitgeberbeitragsreserve	-4 596 076.85	-1 774 240.75
Zuschüsse Sicherheitsfonds	874 715.00	810 137.00
Eintrittsleistungen	113 869 774.77	121 153 312.04
Freizügigkeitseinlagen	113 497 133.67	120 134 026.19
Einzahlungen WEF-Vorbezüge/Scheidung	372 641.10	1 019 285.85
Zufluss aus Beiträgen und Eintrittsleistungen	193 425 446.01	197 046 666.44
Reglementarische Leistungen	-23 649 709.70	-21 986 481.05
Altersrenten	-14 671 303.95	-12 311 573.05
Hinterlassenenrenten	-1 306 391.65	-1 173 764.10
Invalidenrenten	-2 905 049.05	-3 002 583.45
Überbrückungsrenten	-56 329.50	0.00
Übrige reglementarische Leistungen	0.00	-24 179.40
Kapitalleistungen bei Pensionierung	4 551 845.00	-5 159 178.30
Kapitalleistungen bei Tod und Invalidität	-158 790.55	-315 202.75
Ausserreglementarische Leistungen	-	-
Austrittsleistungen	-93 026 747.90	-85 631 438.05
Freizügigkeitsleistungen bei Austritt	-91 061 241.20	-83 962 720.85
Vorbezüge WEF/Scheidung	-3 750 459.35	-1 668 717.20
Übertrag DK-Rentner bei kollektivem Austritt	-215 491.80	0.00
Übertragung von zusätzlichen Mitteln bei kollektivem Austritt	2 000 444.45	0.00
Abfluss für Leistungen und Vorbezüge	-116 676 457.60	-107 617 919.10
Auflösung/Bildung Vorsorgekapitalien, Technische Rückstellungen und Beitragsreserven	-114 161 777.96	-101 312 525.07
Bildung Vorsorgekapital aktive Versicherte	-40 280 909.56	-64 795 400.04
Bildung Deckungskapital Rentner/-innen	-49 127 693.01	-16 105 157.95
Einlage in paritätisches Stiftungsvermögen	-874 715.00	-810 137.00
Bildung/Auflösung Technische Rückstellungen	-3 086 584.45	-2 389 729.88
Verzinsung des Sparkapitals aktive Versicherte	-14 052 778.49	-11 090 724.90
Verzinsung Deckungskapital Rentner/-innen	-7 572 339.50	-6 512 298.60
Bildung von Beitragsreserven	833 242.05	390 923.30

Ertrag aus Versicherungsleistungen

Versicherungsleistungen
Risikogewinn PK-Rück

Versicherungsaufwand

Versicherungsprämien
Risikoprämien
Kostenprämien
Beiträge an Sicherheitsfonds

Nettoergebnis aus dem Versicherungsteil

Nettoergebnis aus Vermögensanlage

Flüssige Mittel und Geldmarktanlagen
Obligationen Schweiz und Ausland (CHF)
Obligationen Ausland (FW)
Aktien Schweiz
Aktien Ausland (CHF und FW)
Hypotheken/Darlehen
Immobilien (CH und Kollektive Anlagen)
Zinsen auf Arbeitgeberbeitragsreserve
Sonstiger Zinsaufwand
Verwaltungsaufwand der Vermögensanlage
Wertschriften
Liegenschaften
Hypotheken

Auflösung/Bildung Nichttechnische Rückstellungen

Sonstiger Ertrag

Ertrag aus erbrachten Dienstleistungen
Übrige Erträge

Sonstiger Aufwand

Verwaltungsaufwand

Leistungsaufwand Risikoversicherung
Verwaltungsaufwand
Allgemeine Verwaltung
Marketing und Werbung
Makler- und Brokertätigkeit
Revisionsstelle und Experte für berufliche Vorsorge
Aufsichtsbehörden

Ertragsüberschuss vor Bildung Wertschwankungsreserve

Bildung Wertschwankungsreserve

Ertrags-/Aufwandüberschuss

	31.12.2014	31.12.2013
	CHF	CHF
Ertrag aus Versicherungsleistungen	15 863 816.67	3 546 493.00
Versicherungsleistungen	14 614 574.67	3 152 927.00
Risikogewinn PK-Rück	1 249 242.00	393 566.00
Versicherungsaufwand	-7 191 825.20	-7 414 445.05
Versicherungsprämien	-6 330 032.00	-6 606 350.00
Risikoprämien	-520 719.00	-497 611.00
Kostenprämien	-341 074.20	-310 484.05
Beiträge an Sicherheitsfonds		
Nettoergebnis aus dem Versicherungsteil	-28 740 798.08	-15 751 729.78
Nettoergebnis aus Vermögensanlage	58 674 525.08	64 245 117.66
Flüssige Mittel und Geldmarktanlagen	33 361.81	54 877.41
Obligationen Schweiz und Ausland (CHF)	16 130 410.84	2 479 426.80
Obligationen Ausland (FW)	5 726 824.54	-2 449 132.12
Aktien Schweiz	22 175 050.50	43 634 532.30
Aktien Ausland (CHF und FW)	13 637 866.62	14 415 501.40
Hypotheken/Darlehen	163 123.71	2 761 476.75
Immobilien (CH und Kollektive Anlagen)	6 507 029.44	8 368 272.45
Zinsen auf Arbeitgeberbeitragsreserve	-36 227.20	-30 339.95
Sonstiger Zinsaufwand	-418 861.18	-467 110.38
Verwaltungsaufwand der Vermögensanlage		
Wertschriften	-3 236 363.16	-2 783 549.97
Liegenschaften	-1 985 790.70	-1 738 837.03
Hypotheken	-21 900.14	-
Auflösung/Bildung Nichttechnische Rückstellungen	-	-
Sonstiger Ertrag	2 953 199.10	2 802 590.24
Ertrag aus erbrachten Dienstleistungen	2 873 055.35	2 728 852.40
Übrige Erträge	80 143.75	73 737.84
Sonstiger Aufwand	-	-
Verwaltungsaufwand	-3 899 791.84	-4 094 346.90
Leistungsaufwand Risikoversicherung	-830 835.47	-1 598 566.57
Verwaltungsaufwand		
Allgemeine Verwaltung	-2 712 521.54	-2 226 455.23
Marketing und Werbung	-99 718.18	-65 702.85
Makler- und Brokertätigkeit	-111 885.60	-70 679.55
Revisionsstelle und Experte für berufliche Vorsorge	-78 588.65	-111 124.30
Aufsichtsbehörden	-66 242.40	-21 818.40
Ertragsüberschuss vor Bildung Wertschwankungsreserve	28 987 134.26	47 201 631.22
Bildung Wertschwankungsreserve	-28 987 134.26	-47 201 631.22
Ertrags-/Aufwandüberschuss	-	-

ANHANG ZUR JAHRESRECHNUNG 2014

1 Grundlagen und Organisation

1.1 Rechtsform und Zweck

Unter dem Namen Stiftung Abendrot besteht eine Stiftung im Sinne der Art. 80 ff. des Schweizerischen Zivilgesetzbuches. Die Stiftung bezweckt die berufliche Vorsorge der ihr angeschlossenen Betriebe, Verbände und Selbständig-erwerbenden sowie je für deren Angehörige und Hinterbliebene gegen die wirtschaftlichen Folgen von Alter, Tod und Invalidität. Die Stiftung ist nach dem Beitragsprimat konzipiert, bietet aber auch Pläne im Bi-Primat an. Sie hat zur Abdeckung der Risiken Tod und Invalidität einen Rückversicherungsvertrag bei der PKRück AG abgeschlossen.

1.2 Registrierung BVG und Sicherheitsfonds

Die Stiftung erfüllt das BVG-Obligatorium und ist im Register für die berufliche Vorsorge (Reg. Nr. BS 0298) eingetragen. Sie entrichtet dem Sicherheitsfonds BVG Beiträge.

1.3 Angabe der Urkunde und Reglemente

	<u>vom</u>	<u>letzmals geändert am</u>
Stiftungsurkunde	24. Oktober 1984	27. April 1995
Organisationsreglement	14. Mai 1985	4. September 2014
Anlagereglement	24. April 1986	4. September 2014
Leistungsreglement	5. Dezember 2013	4. Dezember 2014
Teilliquidationsreglement	1. Juni 2009	4. September 2014
Rückstellungsreglement	16. November 2006	20. Juni 2013
Kostenreglement	27. April 2006	14. September 2012

1.4 Oberstes Organ, Geschäftsführung und Zeichnungsberechtigung

	<u>Funktion</u>	<u>Amts-dauer</u>	<u>Vertreter</u>
Werner Hartmann	Präsident	2012-2014	AG
Istvan Akos		2012-2014	AG
Simone Emmel	Vizepräsidentin	2012-2014	AN
Maria Iannino Gerber		2012-2014	AG
Markus Staub		2012-2014	AN
Katharina Stoll		2012-2014	AN
Eva Zumbrunn		2012-2014	AG
Martina Suter-Jägli		ab 01.01.2014	AN

Der Stiftungsrat wird jeweils für eine Amtsdauer von drei Jahren gewählt. Die per 31.12.2011 amtierenden Stiftungsräte wurden alle für die nächste Amtsperiode 2012-2014 gewählt. Im weiteren wurde als Suppleantin AN Frau Martina Suter-Jägli und als Suppleant AG Herr Sandro Furrer gewählt. Diese treten bei Ausscheiden eines Mitglieds in die Amtsdauer ihrer Vorgänger ein.

Zeichnungsberechtigung

Die Mitglieder des Stiftungsrates zeichnen kollektiv zu zweien. Weiter zeichnungsberechtigt zu zweien sind als Geschäftsführer Dr. Hans-Ulrich Stauffer, als Rechnungsführer Beat Michel sowie die in der Verwaltung tätigen Alexandra Allan, Stephan Bannwart, Enza Bögli, Jasmin Brupbacher, Nicole Cassan, Alex Callierotti, Rolf Gabathuler, Christian Geser, Patricia Hügli, Klara Kläusler, Claudia Kuhn, Eva Matter, Brigitte Merz, Chantal Müller, Monika Pfeifer und Caroline Wienke.

Operative Unterschriftenregelung

Reglemente, Verträge, Vereinbarungen, Bilanz, Betriebsrechnung und Anhang der Jahresrechnung sowie Meldeformulare an die Aufsichtsbehörde werden grundsätzlich immer vom Stiftungsrat unterzeichnet. Anschlussvereinbarungen, Inkassodokumente und Rechtsschriften werden von der Verwaltung oder speziell bevollmächtigten Personen unterzeichnet.

Administrative Unterschriftenregelung

Es besteht ein Unterschriften- und Visumsreglement. Sämtliche Personen, die für die Verwaltung der Personalvorsorgestiftung eingesetzt sind, zeichnen kollektiv zu zweien. Ausnahmen betreffen die Personenveranlagung, die Rechnungsstellung, das Inkasso und den Bereich der allgemeinen Administrativakünfte.

Unterschriftenregelung Bank und Liegenschaften

Um den Zahlungsverkehr sowie die Liquiditätsbewirtschaftung auf dem Vorsorgeverwaltungskonto jederzeit sicherstellen zu können, sind der Geschäftsführer, die stv. Geschäftsführerin, der Rechnungsführer und weitere Personen kollektiv zu zweien zeichnungsberechtigt. Die beauftragten externen Liegenschaftsverwaltungen bezeichnen die zeichnungsberechtigten Personen selbst.

1.5 Experten, Revisionsstelle, Berater, Aufsichtsbehörde

Experte für die berufliche Vorsorge	LCP Libera AG, Basel, Remo Meier
Revisionsstelle	SRG Schweiz. Revisionsgesellschaft AG, Basel
Verwaltungsstelle	Pico Vorsorge AG, Basel
Aufsichtsbehörde	BVG- und Stiftungsaufsicht beider Basel

1.6 Angeschlossene Arbeitgeber

Bestehende Anschlussverträge	31.12.14 1'248	31.12.13 1'216
------------------------------	-------------------	-------------------

Bei den angeschlossenen Arbeitgeberfirmen war im Berichtsjahr eine Zunahme um 27 Arbeitgeber zu verzeichnen.

2 Aktive Mitglieder und Rentner/-innen

2.1 Aktive Versicherte

	2014	2013
Total aktive Versicherte am 1. Januar	10'112	9'305
Eintritte während des Jahres	2'614	2'777
Austritte während des Jahres	2'121	1'848
Pensionierungen während des Jahres	124	113
Todesfälle während des Jahres	5	9
Total aktive Versicherte am 31. Dezember	10'476	10'112

2.2 Rentenbezüger/-innen

	31.12.14	31.12.13
Altersrenten	689	689
Auslaufende Renten im 2014	19	
Neurenten im 2014	151	
31.12.14	821	
Ehegattenrenten	71	71
Auslaufende Renten im 2014	3	
Neurenten im 2014	6	
31.12.14	74	
Konkubinatspartnerrenten	2	2
Auslaufende Renten im 2014	0	
Neurenten im 2014	2	
31.12.14	4	
Pensionierten-Kinderrenten	16	16
Auslaufende Renten im 2014	4	
Neurenten im 2014	11	
31.12.14	23	
Waisenrenten	24	24
Auslaufende Renten im 2014	13	
Neurenten im 2014	11	
31.12.14	22	
Kinderbetreuungsrenten	1	1
Auslaufende Renten im 2014	0	
Neurenten im 2014	0	
31.12.14	1	
Invalidenrenten	168	168
Auslaufende Renten im 2014	29	
Neurenten im 2014	38	
31.12.14	177	
Invalidenkinderrenten	37	37
Auslaufende Renten im 2014	11	
Neurenten im 2014	9	
31.12.14	35	

Zusatzrenten	01.01.14	1	1
Auslaufende Renten im 2014		46	
Neurenten im 2014		46	
	31.12.14	1	
Überbrückungsrenten	01.01.14	0	0
Auslaufende Renten im 2014		2	
Neurenten im 2014		5	
	31.12.14	3	
Total Rentenbezüger		1'161	1'009

3 Art der Umsetzung des Zwecks

3.1 Erläuterung der Vorsorgepläne

Die Vorsorgepläne basieren auf dem Beitragsprimat oder Bi-Primat und richten sich nach dem auf den 1. Januar 2014 revidierten Reglement.

Die Altersrente wird in Prozenten (Umwandlungssatz) des Altersguthabens berechnet, das die versicherte Person bei Erreichen des Rentenalters erworben hat. Der Umwandlungssatz entspricht dem vom Bundesrat bestimmten Mindestumwandlungssatz (2014: 6.80% für Frauen, 6.80% für Männer; 2013: 6.80% für Frauen und 6.85% für Männer). Anspruch auf Altersleistungen haben Versicherte, die das 64. (Frauen) bzw. 65. Altersjahr (Männer) zurückgelegt haben. Ein vorzeitiger Altersrücktritt zu einem reduzierten Umwandlungssatz ist möglich für Versicherte, die das 58. Altersjahr zurückgelegt haben.

Die Leistungen für Tod und Invalidität richten sich nach dem Vorsorgeplan. Leistungen werden nach den zum Zeitpunkt des Eintritts des Leistungsfalles geltenden reglementarischen Grundlagen ausgerichtet.

Der versicherte Lohn richtet sich nach dem Vorsorgeplan.

3.2 Finanzierung, Finanzierungsmethode

Die jährlichen Spar- und Risikobeiträge richten sich nach dem Vorsorgeplan.

Die Verwaltungskosten betragen 0.35% des AHV-Lohnes + CHF 100.-/Person, im Maximum CHF 450.-/Person. Für Betriebe mit mehr als 50 Versicherten kommt ein reduzierter Prozentsatz zur Anwendung.

Die Spar-, Risiko- und Verwaltungskostenbeiträge werden paritätisch durch Arbeitnehmer und Arbeitgeber finanziert. Abweichungen zu Gunsten der Arbeitnehmer sind möglich.

3.3 Weitere Informationen zur Vorsorgetätigkeit

Es werden keine Ermessensleistungen ausgerichtet.

4 Bewertungs- und Rechnungslegungsgrundsätze, Stetigkeit

4.1 Bestätigung über Rechnungslegung nach Swiss GAAP FER 26

Buchführung, Bilanzierung und Bewertung erfolgen nach den Vorschriften des Obligationenrechts (OR) und des BVG. Die Jahresrechnung, bestehend aus Bilanz, Betriebsrechnung und Anhang, vermittelt die tatsächliche finanzielle Lage im Sinne der Gesetzgebung über die berufliche Vorsorge und entspricht den Vorschriften von Swiss GAAP FER 26.

4.2 Buchführungs- und Bewertungsgrundsätze

Nachstehende Bewertungsgrundsätze wurden per 31. Dezember 2014 angewandt.

4.2.1 Wertschriften

Die Bewertung der Wertschriften erfolgt zu Marktwerten per Bilanzstichtag. Die daraus entstehenden realisierten und nicht realisierten Kursgewinne und -verluste werden erfolgswirksam im Nettoertrag aus Wertschriften verbucht.

4.2.2 Beteiligungen an Arbeitgeberfirmen

Falls sich Beteiligungen an Arbeitgeberfirmen ergeben, müssen diese durch bankübliche Sicherheiten sichergestellt werden. Ungesicherte Beteiligungen an Arbeitgeberfirmen bestehen nicht.

4.2.3 Fremdwährungsumrechnung

Erträge und Aufwendungen in Fremdwährungen werden zu den jeweiligen Tageskursen umgerechnet. Aktiven und Verbindlichkeiten in Fremdwährungen werden zu Jahresendkursen bewertet. Die daraus entstehenden Kursgewinne und -verluste werden erfolgswirksam verbucht.

4.2.4 Hypothekendarlehen

Die Bilanzierung der Hypothekendarlehen erfolgt zum Nominalwert abzüglich betriebswirtschaftlich notwendiger Wertberichtigungen. 2014 mussten kursbedingte Wertberichtigungen vorgenommen werden für Hypotheken in EUR.

4.2.5 Immobilien

Die Immobilien werden zum Ertragswert bilanziert. Die Kapitalisierung der nachhaltig erzielbaren Erträge erfolgt zu Zinssätzen, welche für jede Liegenschaft individuell aufgrund deren Lage, Alter und Zustand bestimmt werden. Bei absehbarer Veräusserung von Liegenschaften werden die geschätzten Verkaufskosten und Steuern zurückgestellt. Verkaufsgewinne oder -verluste werden bei Vertragsabschluss dem Nettoertrag aus Immobilien zugerechnet.

Die Kapitalisierungszinssätze lagen im Berichtsjahr zwischen 4.80% und 7.35%.

Veränderungen im Immobilienertrag führen zu einer Bewertungsänderung, sofern die Veränderungen nicht nur vorübergehender Natur sind (Leerstände, etc.).

4.2.6 Vorsorgekapitalien und technische Rückstellungen

Vorsorgekapitalien und technische Rückstellungen werden jährlich nach anerkannten Grundsätzen und auf allgemein zugänglichen technischen Grundlagen vom Experten ermittelt.

4.2.7 Wertschwankungsreserve

Die Wertschwankungsreserve wird für die den Vermögensanlagen zugrunde liegenden marktspezifischen Risiken gebildet, um die nachhaltige Erfüllung der Leistungsversprechen zu unterstützen. Die vom Stiftungsrat aufgrund finanzökonomischer Überlegungen und der aktuellen Gegebenheiten festgelegte Zielgrösse beträgt per 31. Dezember 2014 CHF 148'385'000.- (Vorjahr CHF 97'303'000.-) [siehe Ziffer 6.3].

4.2.8 Übrige Aktiven und Passiven

Die Bilanzierung der übrigen Aktiven und Passiven erfolgt zu Nominalwerten.

4.3 Änderung von Grundsätzen bei Bewertung, Buchführung und Rechnungslegung

2014 erfolgte keine Änderung in den Grundsätzen der Bewertung, Buchführung und Rechnungslegung.

5 Versicherungstechnische Risiken, Risikodeckung, Deckungsgrad

5.1 Art der Risikodeckung, Rückversicherungen

Die Risiken Tod und Invalidität sind seit 1.1.2011 bei der PKRück durch eine kongruente Rückdeckung versichert. Der Vertrag kann mit einer Frist von 180 Tagen auf Ablauf eines Kalenderjahres gekündigt werden.

5.2 Erläuterungen von Aktiven und Passiven aus Versicherungsverträgen

Es bestehen keine Aktiven und Passiven aus Versicherungsverträgen.

5.3 Entwicklung/Verzinsung der Sparguthaben Aktive

	31.12.14	31.12.13
	CHF	CHF
Stand der Sparguthaben am 1. Januar	782'141'292.78	706'598'877.60
Altersgutschriften	61'722'197.35	57'170'690.35
Korrekturen aus Vorjahren und BVG Minimum	75.82	-54.75
Einkauf Beitragsjahre Arbeitnehmer/innen	7'073'175.44	5'744'490.45
Freizügigkeitseinlagen	105'961'016.67	115'985'330.28
Einzahlung WEF-Vorbezüge und Scheidung	372'641.10	1'019'285.85
Freizügigkeitsleistungen bei Austritt	-90'900'043.55	-82'570'355.65
Vorbezüge Wohneigentumsförderung	-2'568'159.30	-1'330'188.00
Auszahlung bei Scheidung	-1'182'300.05	-338'529.20
Barauszahlung infolge Pensionierung	-4'375'069.75	-5'159'178.30
Auflösung infolge Pensionierung zur Finanzierung der Altersrente	-35'137'960.90	-25'705'419.45
Auflösung zur Finanzierung der Risikorenten	-440'389.90	-120'015.55
Verzinsung des Sparguthabens	13'766'666.70	10'846'359.15
Total Vorsorgekapital aktive Versicherte	836'433'142.41	782'141'292.78

5.3.1	Entwicklung/Verzinsung der Sparguthaben Invalide	31.12.14	31.12.13
		CHF	CHF
	Stand der Sparguthaben am 1. Januar	17'362'011.76	17'008'608.20
	Korrekturen aus Vorjahren und BVG Minimum	-1'049.01	0.00
	Altersgutschriften aus Beitragsbefreiung	842'873.15	830'995.45
	Freizügigkeitseinlagen	1'457'991.80	2'206'398.51
	Freizügigkeitsleistungen bei Austritt	-319'988.20	-1'707'567.95
	Barauszahlung infolge Pensionierung	-176'775.25	0.00
	Auflösung infolge Pensionierung zur Finanzierung der Altersrente	-1'333'961.15	-1'109'386.85
	Auflösung zur Finanzierung der Risikorenten	-714'337.90	-121'149.90
	Verzinsung des Sparguthabens	296'903.75	254'114.30
	Total Vorsorgekapital Invalide	17'413'668.95	17'362'011.76
	angewendete Zinssätze zur Verzinsung des Altersguthabens		
	für überobligatorisches Altersguthaben	1.75%	1.50%
	für obligatorisches Altersguthaben	1.75%	1.50%
5.4	Summe der Altersguthaben nach BVG	31.12.14	31.12.13
		CHF	CHF
	Altersguthaben nach BVG (Schattenrechnung)	466'989'382.17	445'634'905.64
5.5	Entwicklung des Deckungskapitals der Rentner/-innen		
5.5.1	Altersrenten	31.12.14	31.12.13
		CHF	CHF
	Stand Deckungskapital am 1. Januar	174'894'599.33	153'092'002.28
	Einlage infolge Pensionierung zur Finanzierung der Altersrente	36'471'922.05	26'814'806.30
	Bezug überschüssiges Deckungskapital ohne Leistungspflicht	-83'896.25	0.00
	Einlage zur Finanzierung der Altersrente aus Übernahmen	13'760'222.32	2'380'154.00
	Übertrag an neue Gesellschaft infolge Firmenübertritt	-59'055.00	-27'190.40
	Anpassung gemäss versicherungstechnischer Bilanz	6'879'791.85	0.00
	Einlage Deckungskapital durch Auflösung Rückstellung techn. Zins		
	Bezug Deckungskapital für Rentenzahlungen	-14'727'633.45	-12'311'573.05
	Verzinsung Deckungskapital	6'155'049.15	4'946'400.20
	Total Deckungskapital Altersrenten	223'291'000.00	174'894'599.33
5.5.2	Risikorenten	31.12.14	31.12.13
			CHF
	Stand Deckungskapital am 1. Januar	44'424'499.21	44'507'166.26
	Einlage zur Finanzierung der Risikorenten	1'154'727.80	241'165.45
	Einlage Deckungskapital durch Übernahme aus Neuanschlüssen	5'285'251.20	994'881.60
	Einlage Deckungskapital PK-Rück	792'874.00	1'094'959.00
	Bezug Deckungskapital zur Finanzierung Weiterführung der Altersguthaben	-725'814.75	-705'257.35
	Uebertrag Deckungskapital an neue Pensionskasse	-156'436.80	-41'752.20
	Bezug Deckungskapital für Rentenzahlungen	-4'177'722.70	-4'142'629.55
	Barauszahlung gemäss Reglement	0.00	-24'179.40
	Verzinsung Deckungskapital	1'441'871.10	1'295'029.40
	Anpassung gemäss versicherungstechnischer Bilanz	3'903'750.94	0.00
	Einlage in Deckungskapital aus Berechnung Versicherungsexperte	0.00	1'205'116.00
	Total Deckungskapital Risikorenten	51'943'000.00	44'424'499.21
5.6	Zusammensetzung, Entwicklung und Erläuterung der technischen Rückstellungen	31.12.14	31.12.13
		CHF	CHF
	Sondermassnahmen	828'000.00	828'486.80
	Rückstellung Zunahme Lebenserwartung aktive Versicherte	1'943'000.00	22'616'684.45
	Rückstellung Zunahme Lebenserwartung Altersrentner/innen	1'082'162.00	874'000.00
	Schwankungsreserve Altersrenten	3'307'364.00	2'873'000.00
	Rückstellung Umwandlungssatz	49'109'000.00	26'126'822.00

Rückstellung Zunahme Lebenserwartung Risikorenten	283'838.00	230'000.00
Schwankungsreserve Risikorenten	857'636.00	745'000.00
Rückstellung pendente Leistungsfälle	3'615'000.00	4'803'223.30
Rückstellung für Altersgutschriften PKRück	0.00	339'518.00
Rückstellung für Altersgutschriften andere	0.00	51'976.15
Rückstellung Versicherungsrisiken IBNR Fälle	1'000'000.00	0.00
Total technische Rückstellungen	62'026'000.00	59'488'710.70

5.7 Ergebnis des letzten versicherungstechnischen Gutachtens

Letztmals per 2011 wurde vom Pensionsversicherungsexperten ein versicherungstechnisches Gutachten erstellt.

In diesem versicherungstechnischen Gutachten vom 30. Mai 2012 hält der Experte fest:

- dass der Deckungsgrad nach Art. 44 BVV2 per 31.12.2011 102.0% beträgt;
 - dass die technischen Rückstellungen wegen der geänderten Form der Rückversicherung teilweise nicht mehr vollständig im Einklang mit dem Reglement über die Bildung von Rückstellungen und Schwankungsreserven stehen, weshalb das Rückstellungsreglement zeitnah revidiert werden sollte;
 - dass die Vorsorgekapitalien und technischen Rückstellungen aufgrund der technischen Grundlagen EVK 2000 zum technischen Zinssatz von 3,5% berechnet wurden;
 - dass der Rückversicherungsvertrag mit der PK Rück für die ab 1. Januar 2011 anfallenden Invaliditäts- und Todesfälle eine kongruente Rückdeckung umfasst, für nicht gedeckte Versicherungsfälle eine entsprechende Rückstellung gebildet wurde und das Langlebkeitsrisiko von der Stiftung Abendrot selbst getragen wird;
 - dass am 31.12.2011 eine ausreichende Sicherheit bestand, die versicherungstechnischen Verpflichtungen erfüllen zu können und die Stiftung keine Unterdeckung aufweist und deshalb den Vorgaben gem. Art. 52e Abs. 1 BVG genügt.
- Ein neues Gutachten wird ausgehend von diesem Jahresabschluss erstellt werden.

5.8 Technische Grundlagen und andere versicherungstechnisch relevante Annahmen

Für die technischen Berechnungen wurden die Grundlagen von BVG 2010, PT 2014 verstärkt, mit dem Zinssatz 3.0% verwendet.

	31.12.14	31.12.13
	BVG 2010/PT 2014	BVG 2010/PT 2014
Technische Grundlage		
Technischer Zinssatz	3.00%	3.00%
Zuschlag für Zunahme der Lebenserwartung für Aktive.	2014 kein	
Zuschlag gerechnet, da exakter Wert durch Experte für die berufliche Vorsorge ermittelt wurde.	0.00%	6.50%

5.9 Änderung von technischen Grundlagen und Annahmen

Die technischen Grundlagen wurden letztmals per 01.07.2013 geändert. Die Verpflichtungen sind mit BVG 2010/PT 2014 und mit einem technischen Zinssatz von 3% gerechnet. Die Zunahme der Lebenserwartung wird gemäss den Berechnungen des Experten für die berufliche Vorsorge abgedeckt und in der Folge durch eine jährliche Erhöhung der gebildeten Rückstellung um 0.5% berücksichtigt.

5.10 Arbeitgeberbeitragsreserve mit Verwendungsverzicht

Es bestehen keine Arbeitgeberbeitragsreserven mit Verwendungsverzicht.

5.11 Deckungsgrad nach Art. 44 BVV 2

Der Deckungsgrad der Vorsorgeeinrichtung wird wie folgt definiert:

$$Vv \times 100/Vk = \text{Deckungsgrad in \%}$$

Wobei für Vv gilt:

Die gesamten Aktiven per Bilanzstichtag zu Marktwerten bilanziert, vermindert um Verbindlichkeiten, passive Rechnungsabgrenzungen und Arbeitgeberbeitragsreserven. Die Wertschwankungsreserve ist dem verfügbaren Vorsorgevermögen zuzurechnen.

Wobei für Vk gilt:

Versicherungstechnisch notwendiges Vorsorgekapital per Bilanzstichtag einschliesslich notwendiger Verstärkung.

	31.12.14	31.12.13
	CHF	CHF
Gesamte Aktiven zu Marktwerten	1'358'403'434.91	1'227'612'078.80
- Verbindlichkeiten	-35'608'096.05	-48'126'053.36
- Passive Rechnungsabgrenzungen	-4'545'193.40	-3'909'252.82
- Arbeitgeberbeitragsreserven (ohne Verwendungsverzicht)	-7'345'527.30	-6'476'058.05
Verfügbares Vermögen (Vv)	1'310'904'618.16	1'169'100'714.57
Vorsorgekapital aktive Versicherte	853'846'811.36	799'503'304.54
Deckungskapital Rentner/-innen	275'234'000.00	219'319'098.54
Technische Rückstellungen	62'026'000.00	59'488'710.70
Notwendiges Vorsorgekapital (Vk)	1'191'106'811.36	1'078'311'113.78
Überdeckung/Unterdeckung	119'797'806.80	90'789'600.79
Deckungsgrad nach Art. 44 Abs. 1 BVV2	110.1%	108.4%

6 Erläuterung der Vermögensanlage und des Nettoergebnisses aus Vermögensanlage

6.1 Organisation der Anlagetätigkeit, Anlageberater und Anlagemanager, Anlagereglement

Der Stiftungsrat trägt die Gesamtverantwortung für die Verwaltung des Vermögens. Er hat die Organisation der Vermögensverwaltung und die Kompetenzen der beauftragten Stellen in einem Anlagereglement festgehalten. Der Stiftungsrat hat Dritte mit der Verwaltung von Teilvermögen beauftragt.

Bank Sarasin, Basel	Aktien, Obligationen
Bank Julius Bär, Basel	Obligationen
Externe Liegenschaftsverwaltungen	Liegenschaften

6.1.1 Loyalität in der Vermögensverwaltung

Die gesetzlichen Vorschriften über die Loyalität in der Vermögensverwaltung wurden wie folgt umgesetzt:

- Unterstellung der Stiftung unter die ASIP Charta;
- Einholung einer Selbstdeklaration bei allen mit der Vermögensverwaltung beauftragten Personen, einschliesslich den Liegenschaftsverwaltungen, über die Nichtentgegennahme von Retrozessionen;
- Abgabe einer analogen Bestätigung durch alle mit der Verwaltung beauftragten Personen.

Alle beauftragten Personen, Banken und Verwaltungsfirmen haben eine entsprechende Bestätigung abgegeben, wonach sie keine Retrozessionen vereinnahmt haben.

6.2 Inanspruchnahme Erweiterungen (Art. 50 Abs. 4 BVV2) mit schlüssiger Darlegung der Einhaltung der Sicherheit und Risikoverteilung (Art. 50 Abs. 1-3 BVV2)

Erweiterungen nach Art. 50 Abs. 4 BVV2 werden im Jahr 2014 nicht in Anspruch genommen.

6.3 Zielgrösse und Berechnung der Wertschwankungsreserve

Der minimale Sollwert der Wertschwankungsreserve wird mittels eines finanzmathematischen Modells bei einem Sicherheitsniveau von 97.5% festgelegt. Im Sinne zusätzlicher Sicherheiten im Falle von Extremszenarien wird eine Wertschwankungsreserve in Höhe des 1.5-fachen des minimalen Sollwerts angestrebt.

Gemäss Berechnung des Experten vom 24.02.2015 beträgt die Sollgrösse der Wertschwankungsreserve CHF 148'385'000.00 (Vorjahr 97'303'000.00) bzw. 12.5% der versicherungstechnischen Verpflichtungen (Vorjahr 9.1%)

	Ziel	31.12.14	31.12.13
Zielgrösse gemäss Berechnung des Experten	12.5%	148'385'000.00	97'303'000.00
		2014	2013
		CHF	CHF
Stand der Wertschwankungsreserve am 1.1.		90'789'600.79	43'587'969.57
Weitergaben infolge Total-Firmenaustritt		0.00	0.00
Bildung aus Einlagen bei Übernahmen		21'071.75	0.00
Bildung zu Lasten Betriebsrechnung		28'987'134.26	47'201'631.22
Wertschwankungsreserve am 31.12.		119'797'806.80	90'789'600.79

Zielgrösse der Wertschwankungsreserve (Betrag auf 1'000 CHF gerundet)	148'385'000.00	97'303'000.00
Reservedefizit	-28'587'193.20	-6'513'399.21
Reservedefizit in %	-19.27%	-6.69%

6.4 Darstellung der Vermögensanlage nach Anlagekategorien

Für die detaillierte Darstellung der Vermögensanlagen und der Anlagestrategie mit ihren Bandbreiten wird auf die separate Darstellung im Anhang verwiesen.

Das Maximum für Immobilienanlagen überschreitet die gemäss BVV2 vorgegebene Begrenzung und liegt bei 33%. Der Stiftungsrat hat diese Überschreitung im Hinblick auf das Erzielen einer kontinuierlichen Rendite und zur Minimierung der Volatilität beschlossen. Im Berichtsjahr wird die zulässige BVV2-Begrenzung jedoch nicht überschritten. Die Einzelfallbegrenzung für Liegenschaften von 5% wird bei keiner Anlage überschritten, was aus der tabellarischen Übersicht hervorgeht. Die untere Bandbreite der Anlagestrategie ist mit 24.89% unterschritten. In der Anlagekategorie "Aktien Ausland" und "Alternative Anlagen" wird per Jahresende die obere Bandbreite der Anlagestrategie überschritten. Dies aufgrund der starken Performance. Der Stiftungsrat genehmigt diese stichtagbezogene Überschreitung und wird sie 2015 bereinigen.

Die Anlagevorschriften und -begrenzungen gemäss BVV2 sind eingehalten.

Die Einzelschuldnerbegrenzungen gemäss Art. 54, 54a und 54b BVV2 sind per 31.12.2014 eingehalten

6.5 Laufende (offene) derivative Finanzinstrumente

Es werden keine derivativen Finanzinstrumente eingesetzt.

6.6 Offene Kapitalzusagen (z.B. aus Private-Equity-Anlagen)

Es besteht eine offene Kapitalzusage gegenüber der BlackRock Private Infrastructure II, L.P. in der Höhe von USD 6'584'181.00

6.7 Marktwert und Vertragspartner der Wertpapiere unter Securities Lending

Es findet kein Securities Lending statt.

6.8 Erläuterung des Nettoergebnisses aus Vermögensanlage

	31.12.14	31.12.13
	CHF	CHF
Zinsertrag auf Bankguthaben und Festgeldern	33'361.81	54'877.41
Zinsaufwand auf Bankguthaben sowie übrige Zinsen	-455'088.38	-497'450.33
Wertschriftenertrag auf Obligationen	12'852'090.97	12'606'959.79
Wertschriftenertrag auf Aktien	8'190'575.66	6'364'067.10
Realisierter Kursgewinn Wertschriften Obligationen	450'593.55	1'509'957.44
Realisierter Kursgewinn Wertschriften Aktien	5'492'489.03	5'439'489.14
Nicht realisierter Kursgewinn Wertschriften Obligationen	16'441'582.20	3'577'814.05
Nicht realisierter Kursgewinn Wertschriften Aktien	39'302'443.08	54'122'266.87
Realisierter Kursverlust Wertschriften Obligationen	-783'666.70	-1'219'816.22
Realisierter Kursverlust Wertschriften Aktien	-6'527'694.32	-768'334.97
Nicht realisierter Kursverlust Wertschriften Obligationen	-7'103'364.64	-16'444'620.38
Nicht realisierter Kursverlust Wertschriften Aktien	-10'644'896.33	-7'107'454.44
Vermögensverwaltungskosten Wertschriften		
davon:		
Vermögensverwaltungskosten	-1'797'017.47	-1'654'434.40
Transaktionsgebühren	-640'127.32	-499'553.22
TER-Kosten für Kollektivanlagen	-799'218.37	-629'562.35
Vermögensverwaltungskosten Hypotheken	-21'900.14	0.00
Vermögensverwaltungskosten Liegenschaften	-1'985'790.70	-1'738'837.03
Hypotheken/Darlehen Ertrag	2'976'465.18	2'657'890.40
Hypotheken/Darlehen Wertberichtigungen	-2'813'341.47	103'586.35
Immobilienenertrag CH	16'198'552.94	14'936'660.24
Bewertungsanpassungen Liegenschaften CH/Aufwand	-625'397.25	-3'545'212.08
Bewertungsanpassungen Liegenschaften koll. Anlagen/Aufwand	0.00	-97'773.70
Bewertungsanpassungen Liegenschaften CH/Ertrag	2'658'490.47	3'207'959.85
Bewertungsanpassungen Liegenschaften koll. Anlagen/Ertrag	49'152.00	101'777.56
Immobilienaufwand (Unterhalt, Reparaturen usw.)	-11'773'768.72	-6'235'139.42
Ergebnis aus Vermögensanlage	58'674'525.08	64'245'117.66

6.8.1	Performance der Vermögensanlage		31.12.14		31.12.13
			CHF		CHF
	Summe aller Aktiven zu Beginn des Geschäftsjahrs		1'227'612'078.80		1'088'659'693.12
	Summe aller Aktiven am Ende des Geschäftsjahrs		1'358'403'434.91		1'227'612'078.80
	Durchschnittlicher Bestand der Aktiven (ungewichtet)		1'293'007'756.86		1'158'135'885.96
	Nettoergebnis aus Vermögensanlage		58'674'525.08		64'245'117.66
	Performance auf dem Gesamtvermögen		4.54%		5.55%
6.8.2	Immobilien				
6.8.2.1	Immobilienanlagen		31.12.14		31.12.13
			CHF		CHF
	Ertragswert oder Marktwert (Bilanzwert) Liegenschaften CH gemäss Beilage 1		336'889'534.93		306'464'684.73
	Ertrags- oder Marktwert (Bilanzwert) Liegensch. Ausland und kollektiv		1'142'272.00		1'093'120.00
	- Hypothek Konsortium Dreamland		-7'466'666.66		-7'566'666.66
	- Hypothek Birsfelden		0.00		-1'300'000.00
	Eigene Mittel		330'565'140.27		298'691'138.07
	Bruttoertrag Liegenschaften Schweiz		16'198'552.94		14'936'660.24
	Nettoertrag Liegenschaften Schweiz		6'457'877.44		8'364'268.59
	Nettoertrag Liegenschaften koll. Anlagen		49'152.00		4'003.86
	Bruttorendite Liegenschaften Schweiz (in % des Ertragswertes oder Marktwertes)		4.81%		4.87%
	Nettorendite Liegenschaften Schweiz (in % der eigenen Mittel)		1.96%		2.81%
	Nettorendite Liegenschaften koll. Anlagen		4.30%		0.37%
6.8.2.2	Erläuterung zu den Vermögensverwaltungskosten				
	Konsolidierung	Gesamtkosten in CHF	in % des Vermögens 2014		in % des Vermögens 2013
	Total Vermögensanlagen gemäss Bilanz	1'349'929'097.83			
	abzüglich Beitragsforderungen	-1'097'302.70			
	abzüglich übrige Forderungen	-8'019'530.15			
	Vermögensanlage netto	1'340'812'264.98			
	Verbuchte direkte Kosten	4'444'835.64	0.33%		0.32%
	Summe Kostenkennzahlen in CHF für Kollektivanlagen	799'218.37	0.06%		0.05%
	Gesamtkosten	5'244'054.01	0.39%		0.38%
	Total der Vermögensverwaltungskosten in % der transparenten Anlagen		0.39%		0.38%
	Kostentransparenzquote				
	Anlagen	in CHF	in %		
	Transparente Anlagen	1'340'812'264.98	100.00		
	Direkte Anlagen	1'283'414'790.82			
	Indirekte Anlagen	57'397'474.16			
	Intransparente Anlagen	0.00			
	Vermögensanlagen netto	1'340'812'264.98			
6.9	Erläuterung der Anlagen bei Arbeitgeberfirmen und der Arbeitgeberbeitragsreserve				
6.9.1	Anlagen bei Arbeitgeberfirmen		31.12.14		31.12.13
			CHF		CHF
	Prämienbeitragsforderungen		1'097'302.70		1'475'205.55
	Hypothekendarlehen und Betriebskredite		12'941'747.00		10'886'747.00

Die Beiträge an die Stiftung erfolgen aufgrund quartalsweiser Rechnungstellung an die angeschlossenen Arbeitgeberfirmen. Auf eine Verzinsung wird verzichtet. Der Ausstand betrifft bis auf CHF 3'722.70 Beiträge für das Jahr 2014.

Mit 7 Arbeitgeberfirmen bestehen Darlehensverträge über CHF 10'416'747.00, die durch Schuldbriefe banküblich abgesichert sind. Mit 2 Arbeitgeberfirmen bestehen Darlehensverträge über CHF 2'525'000.00 als ungesicherte Darlehen.

6.9.2	Arbeitgeberbeitragsreserve		31.12.14		31.12.13
			CHF		CHF
	Stand Arbeitgeberbeitragsreserve am 1.1.		6'476'058.05		6'054'794.80
	Zuweisung		4'596'076.85		1'774'240.75
	Verwendung		-1'762'390.35		-1'383'317.45
	Übertragung von Arbeitgeberbeitragsreserve bei kollektivem Austritt		-2'000'444.45		0.00
	Zins		36'227.20		30'339.95
	Total Arbeitgeberbeitragsreserve		7'345'527.30		6'476'058.05

Die Arbeitgeberbeitragsreserven wurden 2014 zu 0.5% verzinst (Vorjahr 0.5%).

7 Erläuterung weiterer Positionen der Bilanz und der Betriebsrechnung

7.1	Flüssige Mittel und Geldmarktanlagen		31.12.14		31.12.13
			CHF		CHF
	Kasse	CHF	1'978.10		1'576.95
	Postcheck	CHF	22'384.65		8'501.05
	Basler Kantonalbank CHF	Konto-Nr. 584.713.56	16'385'559.19		2'990'322.61
	Basler Kantonalbank CHF	Konto-Nr. 549.472.05	6'679.00		6'708.26
	Basler Kantonalbank EUR	Konto-Nr. 2504.8795.2025	2'834'404.69		586'454.31
	Bank J. Safra Sarasin	CHF	2'640'096.67		1'326'391.87
	Bank J. Safra Sarasin	Fremdwährungen	574'716.85		1'613'752.70
	Julius Bär	CHF	154'379.06		125'377.38
	Julius Bär	Fremdwährungen	527'669.14		786'761.86
	Freie Gemeinschaftsbank CHF		0.00		44'477.15
	Diverse Bankkonti Liegenschaftsrechnungen		3'896'370.66		414'212.97
	Total flüssige Mittel		27'044'238.01		7'904'537.11

Über das Konto 584.713.56 wird der Zahlungsverkehr des täglichen Geschäfts abgewickelt: eingehende und ausgehende Zahlungen für Freizügigkeitsleistungen, WEF, Einkäufe, Renten usw. und die Beitragszahlungen der Arbeitgeber. Über die anderen Konti werden die Liegenschaftsrechnungen, die Wertschriftentransaktionen und Kapitalanlagen durchgeführt.

7.2	Forderungen		31.12.14		31.12.13
			CHF		CHF
	Beitragsforderungen		1'097'302.70		1'475'205.55
	Sonstige Forderungen	Diverse	28'156.55		62'977.05
		PK Rück	6'050'000.00		6'050'000.00
		KK Sicherheitsfonds	564'135.00		511'330.45
	Verrechnungs- und Quellensteuerguthaben		1'377'238.60		1'388'065.01
			8'019'530.15		8'012'372.51
	Total		9'116'832.85		9'487'578.06

7.3	Übrige aktive Rechnungsabgrenzungen		31.12.14		31.12.13
			CHF		CHF
	Abgrenzungen Liegenschaftsrechnungen		1'352'109.95		5'050'326.50
	PKRück		959'048.00		593'566.00
	BlackRock Infrastruktur		0.00		259'536.48
	übrige Aktive Rechnungsabgrenzungen		14'989.45		10'121.20
	Rückerstattung Bucher & Co AG		7'350.00		47'250.00
	Total		2'333'497.40		5'960'800.18

7.4	Verbindlichkeiten	31.12.14	31.12.13
		CHF	CHF
	Freizügigkeitsleistungen Ausgetretene/Rentner/-innen	15'843'915.63	22'799'729.50
	Freizügigkeitseinlagen und Deckungskapitalien für Folgejahr	9'196'345.60	11'356'805.82
	Andere Verbindlichkeiten	3'101'168.16	5'102'851.38
	Banken - Hypotheken	7'466'666.66	8'866'666.66
	Total	35'608'096.05	48'126'053.36
7.5	Passive Rechnungsabgrenzung	31.12.14	31.12.13
		CHF	CHF
	Rückstellung Revision	30'000.00	25'000.00
	Rückstellung BSABB (Aufsichtsbehörde)	57'600.00	23'600.00
	Rückstellung Experte	30'000.00	25'000.00
	Rückstellung PKRück	0.00	125'271.00
	Abgrenzungen Liegenschaftsrechnung	4'273'380.04	3'709'732.37
	Übrige Rückstellungen	154'213.36	649.45
	Total	4'545'193.40	3'909'252.82
7.6	Nicht technische Rückstellungen		
	Keine		
7.7	Sonstiger Ertrag	2014	2013
		CHF	CHF
	Verwaltungskostenbeiträge	2'873'055.35	2'728'852.40
	Gebühren gemäss Kostenreglement	56'870.20	23'207.49
	Übriger periodenfremder Ertrag	23'273.55	50'530.35
	Total	2'953'199.10	2'802'590.24
7.8	Sonstiger Aufwand	2014	2013
		CHF	CHF
	Keinen	0.00	0.00
7.9	Verwaltungsaufwand	2014	2013
		CHF	CHF
7.9.1	Leistungsaufwand Risikoversicherung	830'835.47	1'598'566.57
	Total	830'835.47	1'598'566.57
7.9.2	Verwaltungsaufwand Administration	2014	2013
	Revisionskosten	55'997.60	49'545.85
	Expertenkosten	22'591.05	61'578.45
	Verwaltungskosten Administration	2'244'895.39	1'810'006.69
	Verwaltungskosten Aufsichtsbehörde	66'242.40	21'818.40
	Verwaltungskosten Stiftungsrat	111'828.25	116'216.50
	EDV-Kosten	147'398.35	75'055.95
	Büroaufwand und Delegiertenversammlung	41'420.30	56'649.84
	Telefon, Fax, Porti	52'448.25	54'219.05
	Miete und Raumaufwand	114'531.00	114'307.20
	Verwaltungskostenrechnung	2'857'352.59	2'359'397.93
	Öffentlichkeitsarbeit	31'948.11	12'124.45
	Versicherteninformationen	61'341.07	46'925.60
	Vermittlungsprovisionen	111'885.60	70'679.55
	Anteil Miete und Raumaufwand	6'429.00	6'652.80
	Marketingaufwand	211'603.78	136'382.40
	Total Verwaltungsaufwand	3'899'791.84	4'094'346.90

8 Auflagen der Aufsichtsbehörde

Die Verfügung, Bemerkungen und Ausführungen der BVG- und Stiftungsaufsicht zum Abschluss 2013 liegen noch nicht vor.

9 Weitere Informationen mit Bezug auf die finanzielle Lage

9.1 Unterdeckung/Erläuterung der getroffenen Massnahmen (Art. 44 BVV 2)

Es besteht keine Unterdeckung per 31.12.2014

9.2 Verwendungsverzicht des Arbeitgebers auf Arbeitgeberbeitragsreserve

Es bestehen keine Arbeitgeberbeitragsreserven mit Verwendungsverzicht.

9.3 Teilliquidationen

	Betriebe	Aktive	Rentner
Neu-Abschlüsse	97	431	34
Auflösungen	31	261	10

Die Auflösung des Anschlussvertrags eines Arbeitgebers mit der Stiftung Abendrot wird nach dem jeweils zu diesem Zeitpunkt geltenden Teilliquidationsreglement abgewickelt.

9.4 Policendarlehen

Es bestehen keine Policendarlehen

9.5 Separate Accounts

Es bestehen keine separate Accounts.

9.6 Verpfändung von Aktiven

Es sind keine Aktiven verpfändet.

9.7 Solidarhaftung und Bürgschaften

Es bestehen keine Solidarhaftung und Bürgschaften.

9.8 Laufende Rechtsverfahren

Es sind vier Leistungsklagen gegen die Stiftung Abendrot hängig, welche die Ausrichtung einer Invalidenrente betreffen. Zwei davon sind im Frühjahr 2015 durch Abweisung der Klage erledigt worden.

9.9 Risikoeinschätzung

Die Stiftung verfügt über ein IKS. Besondere Risiken sind keine erkennbar bei Einhaltung der vorgeschriebenen Abwicklungsläufe und der festgelegten Zeichnungsberechtigung, die im Wesentlichen auf dem Vieraugen-Prinzip beruht und der Bedeutung des Geschäfts entsprechend stufengerecht ausgestattet ist. Das IKS und die Erfahrungen daraus werden vom Stiftungsrat periodisch überprüft, weiterentwickelt und angepasst.

9.10 Besondere Geschäftsvorfälle und Vermögenstransaktionen

Keine Bemerkungen

10 Ereignisse nach dem Bilanzstichtag

Es liegen keine besonderen Ereignisse nach dem Bilanzstichtag vor.

Anlagekategorien	SOLL		IST		BWV2	Abweichung Ist - Soll
	Strategisches Ziel in %	Bandbreite in %	in CHF	in %		
Flüssige Mittel CHF			23'107'447.33	1.70		
Flüssige Mittel FW 1)			39'367'901.68	0.29		
Total Flüssige Mittel CHF und FW			27'044'238.01	1.99		
Anlagen mit kurzfr. Verfügbarkeit (Festgelder)			0.00	0.00		
Forderungen und aktive Rechnungsabgrenzung			17'591'169.93	1.29		
Liquidität und kurzfristige Forderungen	3%	0 bis 10	44'635'407.94	3.29	100.00%	3'883'304.89
Obligationen (CHF und Ausland CHF)			372'992'267.50	27.46		
Obligationen FW (Euro und Euro nahe) 1)	28%	20 bis 40	84'584'860.55	6.23		
Obligationen FW übrige 1)	7%	5 bis 10	46'223'595.89	3.40		
Total Obligationen Ausland FW			130'808'456.44			
Obligationen CHF und FW	38%	27 bis 56	503'800'723.94	37.09	100.00%	-12'392'581.33
Hypothesen / Darlehen Schweiz			52'114'452.60	3.84		
Hypothesen / Darlehen Ausland CHF			1'640'690.80	0.12		
Hypothesen und Darlehen FW 1)			40'174'162.70	2.96		
Total Hypothesen / Darlehen CHF und FW			93'929'306.10	6.91		
Hypothesen / Darlehen Schweiz bei Arbeitgeberfirmen			104'167'47.00	0.77		
- gesicherte Anlagen bei Arbeitgeberfirmen			2'525'000.00	0.19		
- ungesicherte Anlagen bei Arbeitgeberfirmen			12'941'47.00	0.95		
Total Hypothesen / Darlehen bei Arbeitgeberfirmen			106'871'053.10	7.87	50.00%	-1'801'221.69
Hypothesen und Darlehen CHF und FW	8%	5 bis 12	106'872'274.79	7.87		
Total Nominalwerte	49%	32 bis 78	655'307'184.98	48.24		
Aktien Schweiz			194'893'561.65	14.35		
Aktien Ausland CHF und FW 1)	10%	5 bis 15	110'562'262.97	8.14		
Aktien Emerging Märkte	5%	3 bis 7	17'137'229.55	1.26		
Aktien CHF und FW	1%	0 bis 2	322'593'054.17	23.75	50.00%	105'248'504.58
Alternative Anlagen FW: Infrastruktur 1)			3'462'300.82	0.25		
Alternative Anlagen CHF und FW: Private Equity Liegenschaften			73'178'67.14	0.54		
Alternative Anlagen CHF: Private Equity			31'691'220.87	2.33		
Alternative Anlagen CHF und FW	2%	1 bis 3	42'471'388.83	3.13	15.00%	15'303'320.13
Liegenschaften Schweiz			336'889'534.93	24.80		
Kollektive Anlagen Immobilien Schweiz			1'142'272.00	0.08		
Liegenschaften CHF	33%	25 bis 35	338'031'806.93	24.87	30.00%	-110'241'326.59
Total Sachwerte	51%	34 bis 62	703'096'249.93	51.76		
Total	100%		1'358'403'434.91	100.00		
Fremdwährungen ohne Währungsabsicherung	1) gemäss BVV2		288'943'973.61	21.27%	30.00%	-118'577'056.86

BERICHT DER KONTROLLSTELLE



Bericht der Revisionsstelle an den Stiftungsrat der

Stiftung Abendrot, Basel

Bericht der Revisionsstelle zur Jahresrechnung

Als Revisionsstelle haben wir die beiliegende Jahresrechnung der Stiftung Abendrot, bestehend aus Bilanz, Betriebsrechnung und Anhang, für das am 31. Dezember 2014 abgeschlossene Geschäftsjahr geprüft.

Verantwortung des Stiftungsrates

Der Stiftungsrat ist für die Aufstellung der Jahresrechnung in Übereinstimmung mit den gesetzlichen Vorschriften, der Stiftungsurkunde und den Reglementen verantwortlich. Diese Verantwortung beinhaltet die Ausgestaltung, Implementierung und Aufrechterhaltung einer internen Kontrolle mit Bezug auf die Aufstellung einer Jahresrechnung, die frei von wesentlichen falschen Angaben als Folge von Verstößen oder Irrtümern ist. Darüber hinaus ist der Stiftungsrat für die Auswahl und die Anwendung sachgemässer Rechnungslegungsmethoden sowie die Vornahme angemessener Schätzungen verantwortlich.

Verantwortung des Experten für berufliche Vorsorge

Für die Prüfung bestimmt der Stiftungsrat neben der Revisionsstelle einen Experten für berufliche Vorsorge. Dieser prüft periodisch, ob die Vorsorgeeinrichtung Sicherheit dafür bietet, dass sie ihre Verpflichtungen erfüllen kann und ob die reglementarischen versicherungstechnischen Bestimmungen über die Leistungen und die Finanzierung den gesetzlichen Vorschriften entsprechen. Für die für versicherungstechnische Risiken notwendigen Rückstellungen ist der aktuelle Bericht des Experten für berufliche Vorsorge nach Artikel 52e Absatz 1 BVG in Verbindung mit Artikel 48 BVV 2 massgebend.

Verantwortung der Revisionsstelle

Unsere Verantwortung ist es, aufgrund unserer Prüfung ein Prüfungsurteil über die Jahresrechnung abzugeben. Wir haben unsere Prüfung in Übereinstimmung mit dem schweizerischen Gesetz und den Schweizer Prüfungsstandards vorgenommen. Nach diesen Standards haben wir die Prüfung so zu planen und durchzuführen, dass wir hinreichende Sicherheit gewinnen, ob die Jahresrechnung frei von wesentlichen falschen Angaben ist. Eine Prüfung beinhaltet die Durchführung von Prüfungshandlungen zur Erlangung von Prüfungsnachweisen für die in der Jahresrechnung enthaltenen Wertansätze und sonstigen Angaben. Die Auswahl der Prüfungshandlungen liegt im pflichtgemässen Ermessen des Prüfers. Dies schliesst eine Beurteilung der Risiken wesentlicher falscher Angaben in der Jahresrechnung als Folge von Verstößen oder Irrtümern ein. Bei der Beurteilung dieser Risiken berücksichtigt der Prüfer die interne Kontrolle, soweit diese für die Aufstellung der Jahresrechnung von Bedeutung ist, um die den Umständen entsprechenden Prüfungshandlungen festzulegen, nicht aber um ein Prüfungsurteil über die Wirksamkeit der internen Kontrolle abzugeben.

Die Prüfung umfasst zudem die Beurteilung der Angemessenheit der angewandten Rechnungslegungsmethoden, der Plausibilität der vorgenommenen Schätzungen sowie einer Würdigung der Gesamtdarstellung der Jahresrechnung. Wir sind der Auffassung, dass die von uns erlangten Prüfungsnachweise eine ausreichende und angemessene Grundlage für unser Prüfungsurteil bilden.

ORGANE DER STIFTUNG

STAND 31.12.2014

Seite 2

Prüfungsurteil

Nach unserer Beurteilung entspricht die Jahresrechnung für das am 31. Dezember 2014 abgeschlossene Geschäftsjahr dem schweizerischen Gesetz, der Stiftungsurkunde und den Reglementen.

Berichterstattung aufgrund weiterer gesetzlicher Vorschriften

Wir bestätigen, dass wir die gesetzlichen Anforderungen an die Zulassung (Art. 52b BVG) und die Unabhängigkeit (Art. 34 BVV 2) erfüllen und keine mit unserer Unabhängigkeit nicht vereinbaren Sachverhalte vorliegen.

Ferner haben wir die weiteren in Art. 52c Abs. 1 BVG und Art. 35 BVV 2 vorgeschriebenen Prüfungen vorgenommen. Der Stiftungsrat ist für die Erfüllung der gesetzlichen Aufgaben und die Umsetzung der statutarischen und reglementarischen Bestimmungen zur Organisation, zur Geschäftsführung und zur Vermögensanlage verantwortlich.

Wir haben geprüft, ob

- die Organisation und die Geschäftsführung den gesetzlichen und reglementarischen Bestimmungen entsprechen und ob eine der Grösse und Komplexität angemessene interne Kontrolle existiert;
- die Vermögensanlage den gesetzlichen und reglementarischen Bestimmungen entspricht;
- die Alterskonten den gesetzlichen Vorschriften entsprechen;
- die Vorkehrungen zur Sicherstellung der Loyalität in der Vermögensverwaltung getroffen wurden und die Einhaltung der Loyalitätspflichten sowie die Offenlegung der Interessenverbindungen durch das oberste Organ hinreichend kontrolliert wird;
- die Überschussbeteiligungen aus Versicherungsverträgen in Übereinstimmung mit den gesetzlichen und reglementarischen Bestimmungen verwendet wurden;
- die vom Gesetz verlangten Angaben und Meldungen an die Aufsichtsbehörde gemacht wurden;
- in den offen gelegten Rechtsgeschäften mit Nahestehenden die Interessen der Vorsorgeeinrichtung gewahrt sind.

Wir bestätigen, dass die diesbezüglichen anwendbaren gesetzlichen, statutarischen und reglementarischen Vorschriften eingehalten sind.

Wir empfehlen, die vorliegende Jahresrechnung zu genehmigen.

Basel, 19. Juni 2015

SRG Schweizerische Revisionsgesellschaft AG



Patrick Schaub
Zugelassener Revisionsexperte
Leitender Revisor



Katrin Haun
Zugelassene Revisionsexpertin
Mandatsleiterin

Beilage

- Jahresrechnung (Bilanz, Betriebsrechnung und Anhang)

SRG Schweizerische Revisionsgesellschaft AG | Güterstrasse 86 a | CH-4053 Basel
Tel: +41 61 367 90 40 | Fax: +41 61 367 90 75 | basel@srgch.ch | www.srgch.ch

Stiftungsrat

- Werner Hartmann (Präsident bis Dezember 2014), Hartmann Architekten AG, Basel (Arbeitgeber)
- Simone Emmel (Vizepräsidentin seit Dezember 2012, Präsidentin ab 1. Januar 2015), Anwaltsgemeinschaft, Basel (Arbeitnehmerin)
- Istvan Akos, Akos und Partner/-innen AG, Basel (Arbeitgeber)
- Maria Iannino Gerber, Amarena AG, Hinterkappelen (Arbeitgeberin)
- Markus Staub, Max Havelaar Stiftung, Basel (Arbeitnehmer)
- Katharina Stoll, Gruppenpraxis Paradies, Binningen (Arbeitnehmerin)
- Martina Suter-Jägli, Hometreatment Organisation HTO, Aarau (Arbeitnehmerin)
- Eva Zumbrunn Gaemperle, Pico Vorsorge AG, Basel (Arbeitgeberin)

Suppleanten für den Stiftungsrat

- Sandro Furrer, LernWerk Turgi, Turgi (Suppleant Arbeitgebende)

Anlageausschuss

- Maria Iannino Gerber (Präsidentin), Amarena AG, Hinterkappelen
- Werner Hartmann, Hartmann Architekten AG, Basel
- Istvan Akos, Akos und Partner/-innen AG, Basel
- Markus Staub, Max Havelaar Stiftung, Basel
- Martina Suter-Jägli, Hometreatment Organisation HATO, Aarau

Fachgruppe Immobilien

- Gertrud Baud, Anwaltsgemeinschaft, Basel
- Nicole Bossy, Architekturbüro, Muttenz
- Hansruedi Hecht, Hecht Immo Consult AG, Basel
- Verena Schönmann, Gruppenpraxis Paradies, Binningen
- Klara Kläusler, Leiterin Liegenschaften, Stiftung Abendrot, Basel
- Christian Geser, Abteilung Liegenschaften, Stiftung Abendrot, Basel

Administration

Die Verwaltung wird im Auftragsverhältnis durch die Pico Vorsorge AG, Basel, durchgeführt mit folgenden Zuständigkeiten:

- Geschäftsleitung Dr. Hans-Ulrich Stauffer
Eva Zumbrunn
- Assistentin der Geschäftsleitung Barbara Vonder Mühl
- Leistungsdienst Rolf Gabathuler
Monika Pfeifer
- Kundendienst Jasmin Brupbacher
Enza Bögli
Nicole Cassan
Patricia Hügli
Claudia Kuhn
Brigitte Mertz
Chantal Müller
- Finanzen/Rechnungswesen Stephan Bannwart
Beat Michel
Karin Trächslin
- Immobilien Alexandra Allan
Alex Callierotti
Isabelle Dietrich
Christian Geser
Klara Kläusler
Caroline Wienke
- Rechtsdienst Eva Matter
- Empfang Ylenia Barone
- Auszubildender Sabri Sadiku

Experte

LCP Libera AG, Basel, Remo Meier

Revisionsstelle

SRG Schweizerische Revisionsgesellschaft AG, Basel

Aufsichtsbehörde

BVG- und Stiftungsaufsicht beider Basel (BSABB), Basel

Vertrauensarzt

Dr. Daniel Gelzer, Basel